(日刊) (大同元年七月廿六日第三種郵便物認可) 康德九年(昭和十七年)三月三日 康德新聞社發行 (星期二) 陰曆壬午年一月十七日 第一萬一千四百三十九號 (一)

盛京時報
晚刊 三月二日發行
發行所 康德新聞社 新京特別市中央通四三
發行所 康德新聞社奉天支社 奉天市大和區田町九號

美英荷主力全滅
爪哇附近兩海戰大勝

【東京一日電】大本營發表(一日午後四時)

一、爪哇方面海戰、截至三月一日晨所判明者如左、

甲、蘇拉巴雅方面海軍作戰部隊、自二月二十七日薄暮迄二十八日未明、擊沈敵美英荷所屬巡洋艦三隻、驅逐驅六隻、併使其巡洋艦四隻大破、

(註、本海戰稱爲蘇拉巴雅海戰、)

乙、巴達維亞方面海軍作戰部隊、三月一日晨、擊沈美大巡洋艦一隻澳洲巡洋艦一隻、

(註、本海戰稱爲巴達維亞海戰)

二、此兩海戰中、荷印方面日本艦隊、大抵已擊滅西南太平洋方面之敵艦隊主力、併在掃蕩殘敵中、

三、日方之損失、僅驅逐艦一隻微傷、然於戰鬪航海尙無碍、

空軍彈中敵艦

【東京一日電】大本營發表(一日午後四時五十分)日本陸軍航空部隊、亘二月二十七二十八兩日、以其主力、在西部爪哇海、索敵艦隊而攻擊之、在巽他海峽、炸碎三千噸級軍艦一隻使之起火、同時對於巡洋艦二隻、驅逐艦一隻、亦皆確實命中直擊彈、予以重大創傷、(以上爲一外再錄)

兩大海戰足寒敵膽 烏合之衆不堪一擊

【某基地一日電】殲滅荷印空軍、抵至殆無完膚而完全獲得爪哇島制空權之日軍荒鷲、於廿八日追索爪哇島西北海上之敵艦船終日猛行果敢之攻擊、軍艦三隻、起有大火災、此外、對於艦船五隻、均予以命中彈、大奏戰果、即信德永瀨戶、黑田各爆擊部隊、順沿巽他海峽南下中、尋索敵艦船、亘歷數次敢行洋上搜索、遂以敢之低空爆擊、對於滿載兵員之巡洋艦兩隻、驅逐艦一隻、均贈以命中彈、遂發生大火、又對於巡洋艦一千噸艦艇、中型汽船各一隻及三百噸貨物船兩隻、亦均予以必中之彈、再者黑田部隊之一部、於蘇魯安(爪哇西部)附近、攻擊敵列車、將此炸碎遮斷敵之後方連絡、斯日爪哇蘇門答臘之敵空軍盡歛踪跡、於是日軍荒鷲乃即告終一方面活躍云、

【東京一日電】日本荷印方面所在艦隊之主力廿七日黃昏於爪哇海捕捉蘇爾史里中將麾下西南太平洋聯合艦隊主力、擊沉巡洋艦以下四隻、并急追欲行遁走之殘餘敵艦隊關于此種事實廿八日已經大本營發表、其他尙待厥後之詳報、然以一日之發表已判明此次戰果之大、僅次於夏威夷馬來兩海戰而奏日本海軍之大凱歌、即前記之日本爪哇蘇方面作戰部隊於廿七日黃昏至翌廿八日晨間、已擊沉美、英、荷聯合艦隊所屬之巡洋艦三隻及驅逐艦六隻、并大破巡洋艦四隻、而日軍巴達維亞方面作戰部隊一日晨與以美濠巡洋艦爲主力之聯合艦隊交戰、立擊沉美大巡艦一隻及初見行動之濠巡一隻兩海戰之綜合戰果計擊沉巡洋艦五、驅逐艦六大破巡洋艦四、獲得驚人之效果、日本無敵艦隊更以餘勢努力於滿身創痍之敵艦之擊沉、對欲奮死脫出之殘餘巡洋艦加以猛追擊、以馬尼剌陷落後被爆炸死之美哈特提督爲司令長官而編成之敵西南太平洋聯合艦隊主力據推測大抵爲美荷巡洋艦七隻及美巡洋艦若干隻並驅逐艦多數、然以開道海面戰、爪哇海戰巴里島海戰擊、迄二月二十日、被擊沈或擊破艦之敵十二隻及驅逐艦十一隻之多數、由此點判斷、則此等最初編成之西南太平洋聯合艦隊、其大半實被擊沉、故於此次之海戰、不克挽回頹勢之狼狽之美英濠等、相繼派送增援艦隊、收編一切之船艘、企圖再建、雖然此新編美英荷澳西南太平洋艦隊、被日軍一擊擊滅矣、因此大東亞海上幾已不見敵軍艦影、敵尙依賴之一綫希望者、亦不過可謂烏合之衆之敵艦隊耳、茲大抵以格美拉斯論特少將爲司令官之由美亞細亞艦隊之殘存艦艇等、組成之合衆國西南太平洋艦隊及英李亞里澳洲新西蘭聯合艦隊)之二隊式、由赦爾夫里中將指揮、以充抵抗日本輸送船護送之荷印方面艦隊主力、然終不得不謂之「烏合之衆」

荷印自認敗戰

【里斯本一日電】據當地傍受之海洋通信之放送、荷印海軍當局、確認巨於廿七八兩日、在蘇拉巴雅海中及巴達維亞海上之兩次海戰、殆聯合艦隊中、有荷印之巡洋艦與驅逐艦等之沉云、

美艦參戰 海軍部公表

【里斯本二十八日電】華盛頓來電美海軍部關於爪哇方面海戰、二十八日、公表如下、美英荷澳聯合艦隊、二十七日夜、於爪哇水域、與護送輸送船團之日本軍艦、相互交戰、基於綜合各種情報、參加於該戰鬪之美國艦隊、以重巡一隻、驅逐艦五隻配屬於赫爾夫利西聯合國艦隊司令官之指揮下、爲反樞軸國聯合艦隊之一部、

陸軍在爪哇登陸 冒敵反攻繼續擴大戰力

【東京二日電】大本營發表(二日午後零時廿分)精銳帝國陸軍大部隊、於日本海軍部隊護衛之下、於一日未明、冒衛敵由海陸空之猛烈反攻、於爪哇島東部中部西部各方面、强行上陸成功、繼續擴大戰果中、本上陸作戰、日軍船團之損害、判明者爲沉沒一隻、擱淺三隻、然已上陸過半終了、故人員殆無損害、

金梅爾、蕭特兩敗將 解交軍法會議拷問

【里斯本二十八日電】據華盛頓來電云、美海軍部二十八日發表稱、前因夏威夷海戰之責任、被罷免之前美聯合艦隊司令長官金梅爾大將及夏威夷防衛司令官蕭特少將、此次附與軍法會議云、

惟願効勞報恩 一印人寄日軍書

【昭南港二十八日電】於新生昭南島、强力大進行之日本建設步調、與長時間眠於英人支配下之當地馬來人及印度人以新的希望與喜歡、而感謝日本軍並希望協力之投書、向現地各機關飛來、以下爲上月二十日發現印度人電氣工擬艾斯之投書如左、

英人最初謂日本軍之飛行機、爲德人操縱、爾後始知此言、純屬欺騙、即常以誠實爲標語之日本軍不能與我等施以安慰與修善、而對我等施以誰不能相信之恩惠、如上月十五日之日本軍的大砲、待達到我等全部之距離時、已止砲擊、其次令我等投降者、據所謂大東亞共榮圈、我等印度人今已能互戰爭協力、故我等願早一日蒙當時拾頭、而準備對日本日本軍之指導、明白戰爭方法、而與日本軍同從事於緬甸與緬甸、若不許如此、則助此衛之防備、以分日本兵士之忙云、

仰体聖意誓死効勞 與親邦共甘苦 張總理對日換致答禮詞

由建國節祝賀放送第一日之一日午後七時半起、在「逢迎滿洲國建國十周年」之題下、爲日滿兩國之國民日由滿洲國建國十周年慶祝之第一聲由駐日滿洲國大使館政務參事官長白文會代翻譯、滿洲國側對此亦由建國十周年紀念式典中委員會、委員長張國務總理、以對日本秘書官之翻譯、廣播如左、

今蒙東條總理大臣閣下賜以祝詞、實令人感激、謹述答禮、本日凡我國民皆以莫大之歡喜及感謝、欣迎建國十周年之佳節、回顧我國以東亞新秩序之先驅或世界新秩序之導火線、誕生於時、滿洲之建國實由于天長蒙皇帝陛下於國本奠定詔書中昭示我國自建國以來國礎益固國運益興、而得有今日之隆盛者實仰賴天照大神之神庥天皇陛下保佑之聖意、更恩賞於本日所賜之建國十周年詔書中宣言我國自建國以來已歷十載、國本奠於惟神之道、政教明於四海之民、奉仕元神之典、萬世維皇滿洲皇帝之御位欣榮無窮、恭蒙元神天照大神彌賜注力於天皇陛下之御慈愛如親於子之御旨、今乾德高昭蒙皇帝陛下臨安國治民之業、諸般建設、在在進展、產業之國民文化之躍進、發展狀況在在皆是、僅歷短歲月、而完成大發展、實史上所無匹類者也、茲咸爲以建國、殉難之幾多忠勇之皇軍將士及義人烈士之所賜、亦由于親邦日本朝野之援助所致也凡我官民實不勝感謝之至關于國防則以日滿共同防衛之威力、北方益固、國民擧全力對皇軍協力、今逢迎建國十周年之民衆皆考慮今日以後究宜何爲、茲不外達成東亞新秩序之先驅或中核之使命也、國民刻正一致協力、建立東亞模範之新國家、遂行大東亞戰爭、與對于親邦日本援助同時、更擴充農業鑛工業等之生產、輸送大量食糧及軍需物資於日本、以協力大東亞共榮圈之確立、迄今建國已滿十年實滿洲建國之第一階段今日以後即進入滿洲建國之第二階段、而努力遂行第二建國、以向東亞共榮圈完遂之道邁進云、

建國節祝宴 (席上張國務總理致辭)

英又弄巧成拙 傘兵襲北法遭慘敗

【柏林廿八日電】德軍司令部於廿八日正午戰況發表時、英落下傘部隊實行北法沿岸地方奇襲上陸作戰之旨發表如左、

廿七日夜英國之落下傘部隊、在北法沿岸地帶上陸、將德軍防備有薄弱地點出現之處雖加以奇襲、而在德軍之猛反擊下、二時間後又渡海峽逃歸矣、

英軍公表

【里斯本二十八日電】據BBC放送稱、英陸空兩省二十七日以共同發表、公表英落下傘部隊、降於北法海岸地域之旨如左、英落下傘部隊、搭乘爆炸機廿八日於北法勒哈佛爾北方約一九基羅之布魯奴瓦爾降下、展開預定之作戰、故英海軍艦艇、立即向本國撤退、此次之落下傘部隊的降於北法、乃一九四〇年五月以來至六月鄧扣克戰以來、英軍最初踏足於法國之地云、

食不果腹强逼上陣 英俘虜一群可憐相

【緬甸戰線一日電】於○○河畔殲滅戰爲日軍俘虜之緬甸中校以下一千餘名大抵爲屬於印度軍第十七師之兵隊及百二十五名之英本國兵、但皆爲以日軍緬甸作戰之進而展陷于狼狽之英當局、以救援軍而急派者、原來印度兵一月十九日已由加拉抵仰光立即開往穆爾門方面之戰線、又英本國兵最近亦經過南印度之梅波拉開抵仰光、緬一日之休養後即送於○○河左岸之前線防備、彼等終于被捕爲俘虜按此等敵軍、雖爲具有迫擊砲山砲、輕機裝甲車等多數之優秀武器、但兵員之素質甚爲劣惡、俘虜英兵之多數、均現柔弱之色宛如溫室中之公子、其平素之生活可知、其成爲俘虜正亦當然之事、其大部爲已抛棄武器者、其中亦有被土民爲嚮導者出者、雖云英本國兵、而彼等所穿之衣及所戴之帽只可謂「襤褸」竟有不能書寫自己之姓名者由是可見日軍兵隊嚴正之軍規、實令人驚嘆也、彼等對于日軍之優厚待遇感激、我等由衷心感謝、猶如初知日本軍之英勇者然、

【緬甸前線一日電】於○○河附近、猛行殲滅戰之日本南方進擊部隊、自○日以來、奇襲渡河成功、北方進擊部隊、突破山岳環繞敵陣後方、而爲日軍包圍下之敵約一千即捉捕被化爲日軍俘虜於此戰鬪英兵仍如常例於後方從事而共督戰陣地、須見危機、遂將前線之印度兵置之不顧、祇自己將等盡護鐵橋、實行退却、及至退却爲非理之醜事也、復雖此確謂設陣地間、試行抵抗但一見敗危、即毫無統制、退竄離散遂行潰走、一方緬甸住民對於日軍極衷協力、或向日軍告知敵軍隱蔽之處、或親自手捕捉敵軍此種事實、以前緬甸人如何痛恨英國兵及反感英人之支配、確爲雄辯之鐵證矣、

伊蘭閣僚請辭

【比倫二十八日電】據路透通信德黑蘭電云、伊蘭內閣各大臣、二十七日繼哈基米農相之辭職後、即向首相之下提出辭表、但辭職之理由、尙未判明云、

實現建國理想 招撫亡命流民 華北當局表明贊意

【北京一日電】爲東亞共榮圈之一環、繼邊建設之步的友邦滿洲國、當此三月一日之建國十周年紀念日佳節、基於「建國大理想之協和友愛的王道力行大理想、廣向他國亡命之士、頒發歸可歸國之佈告、求對王道政治協力、而華北亦由北京天津、濟南、駐在滿洲國各外交機關、各發表同樣佈告、院佈告、前此日滿華三國之表協同宣言以來、向大東亞共榮圈確立共同理想之滿洲國、其國力日益充實、而當大東亞戰爭勃發之際、日滿一體、於新東亞建設與人類共存之聖戰下而戰今求滿東北系之滿洲國人復歸、乃一具現、故視爲對共榮圈建設、更集結多數智腦、爲完遂聖業四千萬民衆强力推進之表現、華北當局對於此次措置、亦舉上下表示贊意、而對亡命滿洲國人復歸者多數之援助、不惜多大援助云、

仰聖意尊崇親邦 日滿關係情同父子

於大東亞戰爭下、迎此輝煌之建國十週紀念日、畏蒙皇帝陛下渙發詔書及恩赦之詔書、同時政府亦奉戴聖慮、公布減刑復權諸令、即日施行、且更頒發關於滿洲建國前後出境者辦理之佈告、大同元年三月一日開明建國宣言於中外以來、於此十年間、承親邦日本以不渝之情誼、對內克服萬難、節節進行諸般建設、對外得以親邦日本爲同志之德、意、新生中華民國等盟邦之承認、於是在國運之洋洋隆昌中去年十二月八日大東亞戰勃發之際、早已確立決戰体制、爲遂行北方防衛據點之重大使命、乃向北方邁進而來、當此以十週年爲一階段、更向第二建設邁發之際、期第四千三百萬國民、奉戴詔書、振起建國精神、强化總力体制、挺身於北邊鎮護、生產力擴充之二大使命、同時應銘記者、更拜讀此次詔書所開示、爲日滿兩國關係於日滿兩國之關係、情同父子、以道義相連貫、以情誼相結合、而將以永遠不渝之義、特昭示「親邦」令人誠惶誠恐云、

謀奉公隊健全發展 即應各地實情將作成具體案

協和義勇奉公隊中央總監部、爲確立高度國防國家體制起見、基於時局之要請、指定國內重要之市縣十一箇所、以運動重點爲目標、即應各地事情、而展開奉公隊運動、與各機關協力之下、急速擴充其組織、以期其實踐並動勞奉仕等實踐訓練之徹底、發展全國奉公隊運動、但關於重點市縣之方針、於六日、七日亘兩日間在首都新京開催首腦會議、決定具體的現地案云、

發揚蒙民崇祖精神 決創建成吉思汗廟 建築費百萬元下月一日開工

際此大東亞聖戰遂行東亞共榮圈建設時期、負有防護大亞細亞西北部重責之我國興安各省、及各旗的蒙古民族、亦特別振興了蒙古大精神、蒙古民族、決更奮起建國精神、對該民族祖先成吉思汗之崇拜精神、發揚光大、興安局總裁巴特瑪拉布坦氏、今特發起在興安南省王爺廟街北五里許之米汗阿古拉山、創建成吉思汗廟、以便繼續傳統祀典、而先追慕之誠、每年舉行蒙民鄂爾多斯廢廟、昔在蒙疆鄂爾多斯之後、因中國事變後、重擬政權後、因戰禍分、祀典乃斷、因此爲使蒙民發揚志氣、而特與安定蒙民之心、故今次興安局極力使蒙民尊意、各地蒙旗人員均可獻仰其德容、建造費總額發起創建成吉思汗廟、特別感動全國各地蒙民之心必將更能高揚志氣、向建國興亞之途勇往邁進、現業在

參加武道大會 南軍舉行預選

決于三月十日陸軍紀念日在新京神武殿開催之全滿南北對抗武道大會南軍預選、已於建國十周年紀念日之一日、盛大舉行、柔、劍、弓道由午前十時起、在奉天市大和區萩町滿鐵武道場舉行、銃劍道由午前九時起、在當十青年學校實行云、

强盜僞裝顧客 搶去國幣逃走

本市小西區小西街五段五七號、王成公雜貨舖、在李魁三經理之下、生意日益興隆、不料竟爲匪徒垂涎、於二月廿八日午後九時卅分、匪徒一名持日來得手槍、僞以購香烟爲名、擁入舖內、李家於此恫嚇之中、乏力抵抗、因之匪徒大肆搜刮、結果搶去國幣七十元、乃行逃去、被害者即報告小西警察署請緝、署側據報、倍極憤慨、大張警網、期獲匪徒云、

陸軍紀念日 鄉軍擧行模擬召集

爲世界新秩序建設之胎動、於十年前有滿洲建國、而爲護滿洲大陸之親邦日本的强力援屏、已發揮自明治卅七八年之日俄大戰時、故曠野之一木一草、莫不染以發貫之日本人之血液、土塊亦附有生命素、當此大東亞戰爭下民族解放之征戰、奏震動世界之戰捷譜時、又想起卅八年前之凱歌、故三月十日之陸軍記念日、更有深地之鄉軍分會、回憶先遺之偉業、擬展開多彩之行事、鄉軍新京聯合分會、由於上月廿八日之最後協議、擬對在京鄉軍全員舉行實戰之模擬召集、使體驗聖戰將兵之勞苦、而以感恩報謝之赤誠、披瀝槍後國民之熱意、對於心身之鍛鍊與必勝之信念鞏化、決定具體方針、

在京鄉軍總員、按此方針、在三月十日早朝、於長春(日本橋通日竹綿前)櫻(同同昌源前)寬城(同莫地偷前)順天(同阿川組前)敷島(同亞細亞ビル前)八島(同白露新建築物前)三笠(同纖維聯合會前)軍一(同正金銀行前)軍二(同日本橋ゼヤホール前)軍三(同東海物產前)軍四(同北原紙店前)軍五(同北原紙店支關前)軍六(同大島洋行ベユヤ部前)軍七(同東光喫茶店前)治安部(東洋綿花)官廳一(同南廣場大樓前)官廳二(同船越商會前)官廳三(同泰洋行前)官廳四(同多口洋行前)滿一(同丸水洋行前)電業二(同熊平洋行前)電業(同乘益洋行前)滿拓(同御日本橋上)中銀(同泰利號前)滿炭(同河村皮革店前)會社(朝日通朝日座西角電柱前)日商(同長興洋服店前)生必(同三商會前)滿業(同泰昌洋行前)滿映(同昭和洋行前)協和會(鶴林分會前)海軍(同西角電柱前)國際(同鶴林分會西角電柱前)學生隊(領事館側)各分會等參集之下、各於召集地捧讀勅語、自修刺刀道、先爲在閱在軍人之夙練磨、爾後迄午前八時五十分、集合大和旅館前、午前九時、在鄉軍團体指導官阿久津大佐、騎田大佐指揮下、受閱兵官辻少將閱兵、九時四十分開始步武堂堂之分列行進對立於新京神社前之辻閱兵官敬禮後、由大同大街南上、自關東軍司令部東角移爲示威行軍、而逐次於每分會散解、又企畫於分列式終了後、由各分會選出之刺刀術選士於由中央通署附近至兒玉公園正門前之路上、演實戰之白兵戰云、

春風乍起火警頻傳 一日之間竟有三起

建國節之佳辰三月一日、奉天市內發生大小火災三次、

◇…一日午前八時三十分許奉天市皇姑區大寶街一段二五號房物商張德堯(二九)處、由門燈起火、至九時方熄、損害約五百圓、原因不明、皇姑署刻正調查中、

◇…一日午前零時二十五分、奉天市大北街二段一五號富德鐵工廠執事人王良臣(四二)處、亦起火、關于原因、損害及其他詳細、尙未判明、北關署現正調查中、

◇…二十八日午後五時許奉天市東關區鎭定街三段四八號三陽商會牟天德(四〇)處內洋爐烟筒起火、七間被焚、於六時三十分熄火、損害七千圓、

百貨店分會結成

協和會奉天市本部、爲使市內百貨店打成一團、急於結成分會中、漸於最近準備折衝完了、二日午前十一時於奉天神社前由小林事務長以下協和會代表關係者出席裡、盛大舉行、此次加入分會者、計滿毛、幾久屋、三中井、吉順四家、

熟睡中竊賊侵入 竊去衣物等多件

市內瀋陽區一心街五段五四號、住戶于晉章、於一日午前二時至五時中、全家人等均在熟睡之際、不知賊人於何時、乘機將房門上之玻璃劃開、侵入室內、竊去大衣服數件、價値約四千餘元、待天明家人醒後、始行發覺、惟查院內、大門並未打開、故不詳賊人由何侵入實爲可疑、於是乃報告當管瀋陽警察署、請求查找云、

强化軍援事業 擧開官民懇談會

軍人後援會奉天市辦事處、基於中央指令、仲向今次大東亞聖戰之勃發、益呈重要之軍事援護之使命、鑑於性、遂自二月二十六日至三月四日、定爲軍事援護强調週間、振興軍事援護精神、追慕日滿軍將兵之勞苦、提高感謝之念頭、以國民各層之日常生活、圖此實現之族、期行援護之完璧、乃展開運動中、而該辦事處、定於四日午後一時、在厚生國民優級學校、於市公署、第一軍管區司令部、第一憲兵團、警察局、協和會後援會省支部、婦人會、赤十字、滿系傷病軍人、滿系戰殁遺家族、日滿在營軍人之扶助家族等出席下、舉行軍事援護强調週間之實施、以遺家族爲中心、開催官民懇談會、

國婦會擧開分會長會議

國婦奉天支部、二日午後一時於協和會市本部會議室、開催分會長會議、關於康德九年度國婦運動方針之件、關於役員推薦之件、關於表彰申請之件、關於飛行機獻納資金募集成績報告、班組織再編成和會組改組之件、並關於會員數目報告之件、協議完了、全國一齊實行、飛行機獻納基金募集成績如左

總額拾萬三千五百二十二圓七十三錢、內容

大和區	五四、八五九、五三
瀋陽區	三、六六一、九八
敷島區	三、五八五、五九
日朝區	六、五七一、四〇
鐵西區	五、三三二、一三
大東區	三、四六六、三五
小西區	八、二五一、二八
[illegible]西區	三、〇〇三、一五
皇姑區	二、一三五、二〇
北關區	一、七五二、四〇
東關區	二、三二八、六八
北陵區	九五一、六五
瀋海區	六四二、六四
職能分會	六、九八〇、七五

店員行竊 被警檢擧

瀋陽警察署司法刑事寶銀貴、張富、劉吉有、于桑庭、唐德甫五人、於日前在管境大南城門裡路東福順居飯館內執行職務中、見有一類似店員裝束之少年、行動可疑、當即趨前加以盤詰、彼又面現驚慌、言語支離、因此乃逮署嚴加審訊、結果、供稱名王錫昌、現年十九歲、原籍河北昌黎縣靜安鎮人、現爲瀋陽區一德街二段四六號大阪洋行店員、於去年十二月三日午後六時許、與該洋行店員楊林、張紹恩二人、互相勾結、竊取招牌三羅、以後又於本年一月二十九日由倉庫中竊取二羅半、二月八日更竊取三十一羅半、先後所偷之物、約値時價六千餘元、乃急速出動、已於昨日將該三人所竊之贓物、全數起出、並未損失一件、而交還原主云、

晚刊半大張

聲明存欵字據作廢
敝妻劉連志忠於前年多季故去遺有敝給伊所立國幣參千圓存欵字據一紙(因敝納妾之故)其生前將該字據交與其伯父趙佐廷手保存於去年十二月十六日經趙佐廷遺當彼將持該字據向敝索欵經敝拒絕否敝亡妻所遺之財物依法應由敝繼承之第三者持有敝亡妻之存欵字據於敗訴後聲明人誠恐趙佐廷以該字據於外訛押借款人概不負償還之責特此登報聲明該存欵字據作廢 聲明人劉振文 住昌圖縣城東順城街二四一號

營業啓事
啓者敝號在奉天北關區大北街二段一三四號經營華針機工廠因營業不佳歇業將全部營業出兌於李秀山名下接管另行改組敝號聘柳煥文爲經理關於以前賬目及應擔事務由出兌人自行處理此後營業記針機工廠與華利與出兌人無干除立接兌契約外特此登報聲明
出兌人股東代表 張和榮 李子秀
接兌人 李秀山
新任經理 柳煥文

機械出兌
啓者敝號茲因事業停業將存之電機廿台機縫織機及編織組合操業欄力情願完全出兌特登報聲明如有投意者祈至太清宮對過天德祥接洽(或可電話)
天德鑫 啓

聲明作廢
敝號前於昭和十七年[illegible]日安東滿鐵出四二一號奉天著拂引換證書一張在誰手概行作廢倘有拾得者自登報日起一月內送到敝號黃不憾失其貨敝已向貨物處接洽領出此後該引換證作廢國幣五拾元訣不失言
奉天市小北街 恒豐祥 啓

櫃夥出號啟事
啟者敝號櫃夥王維一二月二十日與敝號脫離關係日後該君無論發生任何事情與敝號無干恐未週知特此聲明
奉天市一德街五段八一號 吉泰商店 謹啓

謹要聲明
本號經理人係[illegible]與本號脫離關係嗣後在外發生任何事故概與本號無涉特此聲明
大友粮棧 謹啓

錦興盛經理離職啓事
逕啓者敝號經理王子[illegible]及股東陳秉清於康德九年二月三日將身錢股如數退出應分餘利隨身帶出嗣後該二君關于錢欵一切事務與敝號完脫離關係恐未週知特此聲明各界諸君鑒查
錦州市東街 錦興盛 謹啓

姊弟脫離關係聲明
劉楊氏之弟楊振玉不務正業每日竟與一般無賴連絡劉楊氏屢次警戒不聽內斯結爲仇人該楊振玉日後如發生一切不法行爲與劉楊氏無涉此登報聲明
住所小西關小西街四段九一號
聲明人 劉楊氏 謹啓

緊要聲明
敝號經理金潤田另有高就於康德九年一月一日辭職與敝號完全脫離全責任關於該人在外一切來往事項與敝號無涉特此聲明
姚千戶屯 二盛公司 啓

感謝戒煙神速
敬啓者敝人素因身體虛弱精氣虧乏百病發生故於無可奈何中初吸鴉片少許以快慰一時之精神久而體感弱而變成斯時終欲戒除苦無良方幸友人楊君指醫於奉天市大西城門外振華醫院唐院長對於戒煙素有經驗敝乃入該院治病忌煙經唐院長悉心診治實施最新醫療妙術竟於二旬間戒除多年煙毒之苦果百病霍然全癒未受痛苦近日飲食日增身體日壯敝人感戴奚如倍增欽仰特登報端略表謝忱
鳴謝人 奉天省新民縣 李聲遠 謹啓

公認
奉天國光女子洋裁學校
留日教師 ▲滿洲首 ▲學費低廉 ▲寄宿完備 ▲隨時入學額滿截止
科別 ▲本科(甲、洋裁)本科(乙、補習)一年速成科、夜間部(日語班算術班洋裁班)半年入學
瀋陽區一心街六段一一六號

奉天崇文學院招生
科目 簿記初等科日語中等科珠算科簿記速成科
資格 限高級卒業或有以上學力者
現已開學隨到隨試 通學生備有鐵路割引通學證 宿舍備有 簡章附郵票四分即寄
奉天市 一段二六一(詳見簡章附郵) 電話(四)四三三八

奉天漢英女子打字學院招生
期限[illegible] 簡章函索附郵票四分即寄 地址 奉天市大南門裡警察署胡同

奉天職業養蜂學校招生
一、資格 國優卒業或有同等學力者
二、年限 實務科一個年函授科半年
三、課程 國道、日語、滿語、算術、養蜂學園藝
四、考期 康德九年三月十日有試驗者准免試入學
五、校址 奉天東關區鎭定街三段二三(大北邊門裡双全胡同)
六、簡章 函索附郵票四分 電話四、三六八六番

激昂·角帽生活的如意

青的角帽，貴的鋼徽，極人間的智慧，爲國家的棟樑，令人永遠激昂如意足以榮顯騰達的當然得推重一般「學士」了。縉紳富貴，固然可慕，但那博學多能的偉人，無論是哲人，科學家，政治家，實業家，所以稱爲社會導師的那一位不是出身於最高學府呢。不過，學士也是不易求得，成功的學士，他們是在修行還要生活有紀律，治學有邁進心吧，這一幅寫靜寂裡的幾位角帽青年，怕比是在東京帝國大學課餘之際，在校園一隅小作消遣的光景。那稱爲市井仙境的本鄉台地在向個丘一帶，本來清靜極了。加上蒼林古木，陪襯着巨大的黌舍，把前田侯爵邸十五萬坪的遺址，顯得莊嚴雄偉極了。「赤門」是當時僅存的古蹟，也是「帝大的別稱」。假如一位青年，戴上角帽，出入了赤門，得聆那些中外老教授的微笑，聆其演講，確是一種畢生無憾的事情。在滿洲有建大，醫大，法大，工大，也一樣的是最高學府。能到那裡面去讀書，正無待留學於海外了。那麼，好夢方酣，角帽的領略就不知有若干人了。（天）

復興亞細亞的聖戰

九　好富正臣作　林鼎譯

因爲這樣的意思，我想要到亞細亞復興而被解放的時候，才會有真正的世界史開始。我又相信要到那個時候，才會有不偏於東洋文明也不偏于西洋文明的真正底世界文明。而且要到那個時候才能夠確立世界恒久的和平。

如此我們現在所進行的這個運動，决不單只是日本和英美的爭鬪，而實在是在思想方面又在文化史上意義極深的戰爭。假若在這個戰爭之中日本不能夠打勝戰，那麼亞細亞恐怕再經過幾百年也絕對不會能夠興起來。而假若萬一日本打敗了，那麼亞細亞從歐洲帝國主義得到解放的時機恐怕永久不會再來。

因此我想我們不可不振起全身的力氣，就只剩最後的一個人也要向大東亞的建設邁進，而以是東洋的特徵底精神文明使歐洲得救，建設真正的世界文明，去實現世界恒久的和平。

在這樣的意思上，我想要在這裡大聲地呼出一些國號。「日本民族啊！起來吧！滿洲民族啊！起來吧！中國四萬萬的民衆啊！起來吧！印度及西南亞細亞的十萬萬的民衆啊！起來吧，起來而互相提攜去進行復興亞細亞的聖戰啊！（康德九年一月三十一日譯完）

科學雜俎

富陽古蹟·嚴子陵釣臺的現狀·

沿錢塘江由杭州到富陽去，必須經過七里瀧，從七里瀧再進去，就是嚴子陵先生的釣台。想當年他在五月天氣披羊裘，垂釣，傲睨對晃，真不愧帝王師的氣概。現在的釣台，建有一個碑亭，亭裡有碑兩塊，一碑上刻着「漢嚴子陵釣台」，再一塊刻着「宋謝臯羽西台」。嚴先生的名字是聞之已久了。謝先生也要湊合在這裡，從前人有相附名勝以垂不朽，這位先生大概附嚴子陵以垂不朽了。不過謝先生祠，已經塌敗得成敗瓦頹垣，想起從前范仲淹興建嚴先生的祠堂的時候，他可想不到竟有今日的一天，實不勝今昔之感。壁間的題詠，都不堪一讀，記得從前壁上記有一個樵夫過嚴先生祠時候做的詩，「高哉嚴子陵，惜哉漢光武，子陵有釣台，光武無寸土。」頗有新穎的思想。現在也找不到的了。

釣台高數十丈，路也並不好走，由山峯的中間上去，半响方到。台子一共三個，中間一個是新造，兩旁兩個都有了年紀，都造在突出山側的平坦大石上面。在東面的爲東台，西面的西台。去水頗遠，用小石子向下面擲去，力氣較小的人再擲不到水里。若是子陵先生真能坐在這裡垂釣，那恐怕是要有點兒神法了。或者陵谷遷易，從前的水確會在這台前流過，也說不定的。遊嚴子陵釣台而憑弔古蹟，往往誰也有這樣的感想吧！（鐵先）

象棋考源　·成於宋代說·

象棋雖爲一種游戲，但藝術奧妙，變化無窮，非一知半解者所能爲。古代棋名與現在完全不同，今考之以溯其源，鄭源載，「象棋，戲具，斲木爲之，形圓如錢，白黑各十六枚，畫局道而中分之，將帥居中，輔以士相，又有車馬炮兵卒等，爲攻守之用。」宋晁無咎有廣象棋局，爲精於此道者所咸知，其棋譜之縱橫各十九路，子有九十八枚。又司馬光七國象棋局，縱橫亦十九路，有棋子一百二十枚，分將，行人，炮，弓，弩，刀，劍，騎，等名。據其例載曰，「雖象作而無象，以象不可適用於中國也。」依此看來，則七國之前已早有象棋之名了。據傳說云，西洋之象棋，是中國唐代流傳去的。然西洋學者，都云始創於印度，中國和西洋，均從印度傳入。比兩種傳說，前者似乎比較後者來得可靠，因現在的棋子雖距三十二枚，與古代棋名之將，相，車，馬，炮，兵，卒，都是中國名稱，如追溯其源，不能有確切之論說，但可斷見象棋之始，約成於宋代之末葉，則無疑義。（宋名）

科學知識　氣候寒暑的由來

一般人皆以爲「夏季地球同太陽接近，所以很熱，冬季反對的同太陽離遠，所以寒冷」這個想像，是很錯誤的，實際寒冷的正月元旦，地球與太陽最爲接近，酷暑的七月二日，太陽同地球反而離得遠。

當着長夏炎炎的時候，恐怕我們會感覺到好像太陽同我們的地球，非常接近，但是氣候的寒暑，並不是由太陽與地球距離的遠近來定的。普通好像火爐有很高的熱度，同他離得近就會感覺到熱，同他離得遠就會感着冷，但是隔火爐六尺的地方，同隔六尺一分的地方，究竟有多少的熱度不同，太陽同地球接近或者離遠的差度，恐怕還不及一分，要是用數字來表示，幾乎到了不成一點問題的距離，决不能使我們感受到他的影響，因爲這個道理，所以就說是一月一日地球同太陽接近，也是絲毫不足爲奇。

照這樣講來，氣候之所以有寒暑，究竟是什麼道理？還是由什麼地方來呢？這個不消說就是由於太陽光線是直射或者是斜射而來的。

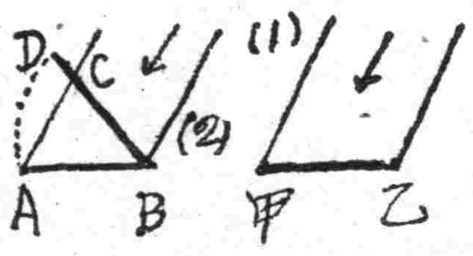

我們試把被褥布放在曬的時候，正對太陽，同斜向日光，所受熱量的程度，一想什麼道理的不同，因爲要想他乾得快，就不能不常常把布換個移動，朝着太陽的直接光線。這個就是受太陽的直射就感着暑，受他的斜射就感覺寒的一個好例。（未完）

大安寺風景（續）（偉華）

△瓔珞觀　寺東山，昔有殿堂，名瓔珞，傳爲唐太宗駐蹕，陳夢雷遊記：山（按指唐帽）有瓔珞觀，今多訛爲英烈。

△觀音洞　寺東南印盒山，再東北山之東坡，一石洞，中奉觀音，名觀音洞，洞前向建有廟宇，年久失修，已行頹廢，今日只存遺跡而已。

△芳行塔　寺西山坳，僧塔，爲明季劉梁兩和尚瘞骨處。遼陽縣志，芳行塔，在千山大安寺西，山崖之上，明高僧劉德亮，梁德安，葬處有碑記載，其晝夜打坐參問道源，身不欹飲，口口不絕誦，寒不近爐，暑不依涼，均係定遼衛人，同於萬曆丙申歲圓寂，是日祥雲滿布，香霧濛濛，終日不散，末載大明萬曆，歲以丙申多月吉日，賜進士原任知縣陽安吏學撰，僧人普元，善人王應淵同書。

世界珍聞

珍貴的幾條道路

▲非洲南部有一條馬路，是由淡藍色的泥土築成，可是在泥土中藏有一顆顆的金剛鑽，大小不等，在日光之下，金光閃閃，輝煌燦爛，煞是好看。全路價值五十萬萬美金，其工程之偉鉅，可以想見。

▲印度製糖區，有一條馬路，是用製糖所棄的大量廢物，同水調和，加熱舖成地基，和以粗砂，便成一條糖漿路。

▲蘇俄有一條寶石碧玉路，且色彩不一，在日光下閃閃發光，極其美觀。

▲美國加利福尼亞省把棉紗織成的網夾在兩層柏油中間，好似一片夾心餅干，非常有趣。（宛若）

意大利文藝復興期　大畫家卜狄塞里的一生

卜狄塞里以一四四三年生於佛倫斯市。父親是一個皮匠。但家境卻很富有。他底哥哥開了一家金貨店，他小時便在店中作生意。大概是十七八歲的時光，他忽然想要改行，結果得了家長的同意，便到一位當時著名畫家李比的門下去學畫，好像是跟着這位老師有五六年。又拜了第二個老師，這第二個老師名叫波拉幽羅，也是文藝復興時代底宗匠，而這位老師，纔把他底天才叫醒起來。

卜狄塞里底名字，一天一天的大起來了。佛勞倫斯市以外的地方，也都被這位出身於兩個大畫家門下的天才畫家作品所驚動，即刻，比薩地方便聘他去畫教堂的壁畫。據說，他這次旅行獲得了很大的榮譽，而他所畫的一幅最偉大的作品，經過了三個月才完成的。不過這幅畫現在卻因爲年代久遠而消滅了。他並沒有像文西底「最後晚餐」那樣被一直保存到現在，這卻是很可惜的事。

當時佛倫其市執政官是梅狄西，這個家族一向是以保護藝術家而聞名的，卜狄塞里，自然也是這個門下的賓客，他給梅狄西底家族畫了許多肖像，都是出名的作品，而最傳於世的是他爲梅狄西所繪的旗族的圖案，那就是梅狄西家中的少年勇士演武時所用的，旗上畫的象徵威武的希臘神話中長着翅膀的怪物的英雄，那是曾受人佛勞倫斯市的市民歡呼的他底傑作。

不久，他又被教皇所賞識招聘到羅馬去當教皇宮中的畫師，他底設計非常精巧，凡是教堂壁的凹處，他都給插入歷代教皇底肖像，而那肖像的手筆，又是新鮮到極點。

卜狄塞里底生涯，大概要以這時爲他一生最幸榮的頂點，他不像文西一生總是在幸運中生活，同時他也不像文西始終在保持着一貫的思想，當他把教皇給他的最豐的報酬浪用以後，又以窮困的離開羅馬而回到故鄉，可是不幸臨了他的晚年時光，那個保護文藝復興時代藝術家的偉大的梅狄西家族，竟一旦發生了變故，那位特別以上賓待卜狄塞里的梅狄西底家長病故後，年少的佛朗西斯市底執政者，對於父親的藝友，卻完全置之不理，而就在這個時期，在歷史上出名的多恩尼克教團，便沒到佛勞倫斯市來了，這個教團是以滅除異教爲宗旨，而所行的儀式則是集合信徒到處大哭齋進行，用極銳的感情在煽動人心，這本是一個封守的運動，但後來卻又在佛勞倫斯市的政治上握得了大權，卜狄塞里因爲晚年失意，竟也被這種淺的信仰所打動，他不但放棄了他一向的異教思想，而且連畫也少作了，據說，他老年曾受窮困所迫，幾乎無地容身，並且還有說他是餓死了的。他死在一五一〇年，在他給但丁底神曲作了插畫以後，靜靜地長眠在佛倫斯市的泥土中了。（梅）

瘍科秘錄　207

本間和卿先生原著　客亭譯

肉瘤則根蒂頗深，絲毫不能運轉，有凹凸而不圓正，瘤中充實，無些許軟處，多發生於上部，面無論矣，即口中亦生，又有由目窠中發而推出眼球者，漫然刺鍼灶灸，則翻花，小者若斷截之不遺根蒂，則可治，大者則以上毒在筋骨，不能去其根蒂，根蒂稍有遺留，必致再發，常挑重擔者，肩井大椎之肉，隆起而成瘤，俗謂之（擔瘤）觸之，則知其完全是肉，是以在仔細認清擔瘤而後，診斷肉瘤則十分了然，不致錯誤。

妙聯·（續）

（三）響音格。如。兩舟並行。櫓速（魯肅）。八音齊奏。笛清（狄青）。又。雞乞麟卸。（蕭何）。不如帆快（樊噲）。又。師姑田裡挑和尚（禾上）。美女房中抱秀才（賣茂）。

（四）同音格。如。李打鯉。鯉撞岩。李沉李出。風吹蜂。蜂落也。風攻食飛。又。飢鷹盜糕奪同打。暑鼠涼梁客碳驚。

（五）寫景。如。綠水本無憂。因風皺面。青山原不老。爲雪白頭。又。雪積觀音。日出化身歸南海。雲成羅漢。風吹慢步到西天。

（六）狀物。如。畫上行人無風無雨常打傘。屏間飛鳥有朝有暮不歸林。又。羊裹騎馬頭簸腦算計眼。稍公搖櫓打躬作揖討船錢。

（七）人名。如。魏無忌。長孫無忌。此無忌彼亦無忌。藺相如。司馬相如。名相如。實不相如。又。杜甫漢名士非唐代杜甫之杜詩。孟子與淑姬。皆鄒國孟軻之孟子。

（八）成語。如。惟女子與小人。爲難養也。而欲嫁有寡婦見鰥夫。之。又。長安居。大不易。天下事。尚可爲。

第十三局　星曜日廿（鐵先）

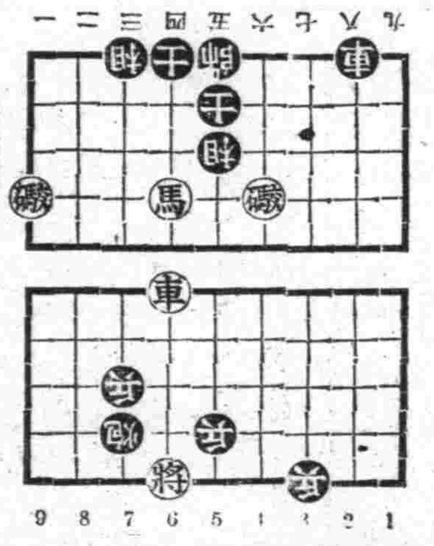

（實法攻着）炮九進三、兵七平六、馬六進四、士五進六、車六進五、帥五進一、車六退一、（紅勝）

蜂蟻是嘉肴·　爪哇風俗誌

人的口味本來是沒有一定的，如果你認爲是無上的美味，而別人也許會說不能下嚥。記得從前的兩廣總督岑春萱到上海的時候，在宴請賓客的席上有一樣是蛇肉同貓肉合煮的菜，說是什麼「龍虎鬪」可是上海的人士竟沒有一個人敢冒險下箸的。後來聽說岑春萱氏一人獨自食盡，因爲這樣菜在廣西認做是無上珍品，所以岑氏特命庖丁做出，可是在上海的人們竟沒有福享這嘉肴。

在南洋的當地人有許多食品，被認爲是美味，可是在我們看起來，都是夢想不到的東西。如菲利濱和新幾內亞的吃蜥蜴，蜥蜴形似壁虎，長五六寸，常在石隙間。所以又叫石龍，俗稱四脚蛇者是也。我們聽到了這事一定要咋舌不止，可是這和岑氏之食蛇，也還沒有什麼兩樣，所以還不算什麼異聞，最奇特的，恐怕要算爪哇人之食蜜蜂和白蟻了罷。

他們當蜜蜂的幼蟲尚未完全解化的時候，就把含有蜜蜂幼蟲的蜂巢割下來一部分，那時因爲蜂巢還是新製成的，所以他的顏色還是白的，及至割下之後，就把蜂巢及其中之幼蟲一起放到極沸的水鍋中去煮，到了後來蜂巢便漸漸的融化了，於是一隻一隻的蜜蜂幼蟲便在水鍋中出現，有的把水倒去，另外再加些椰子漿等汁物，於是就成爲爪哇人的無上美味，在吃的時候把他那蜂巢溶化成的水，就當做泡飯用的湯，亦算做一種點心，都把他喝在肚子中，一些不剩。

現在再說一說他們吃白蟻的故事，在南洋羣島一帶，產着一種特殊的白蟻類，差不多的地方，只要那房屋不是用柚木所建築的，那麼都要成爲白蟻的占領區域，於是當地人便很是方便的把白蟻捉了來，把他內臟完全除去，然後用椰子油炒了就可以吃，據說是其滋味比起雞肉的味道，還有過之無不及也。（石歛）

評解語花

應飛

以白雪爲號召，以周旋爲吸引，又趕上春節之季好！賣價一大元，影片名〃解語花〃三個字，而且三個影院化映，片子好壞先不說，就是這個三家演，就把人都誘門啦！又加上春節，人是大而時髦，把人擠的漏橋冒油，要是沒兩下子就是這個擠，也得擠個好歹的，伸脖子，歪腦袋的眞够受，有辦法，沒法子，片子一開頭就是歌，要是國華出的片子，沒歌那可抱歉，歌的有用與否！和有意味與否？反正是唱啦！看的人也不堵耳頭歌，這不少，但片子要是須要歌的話，一個主題歌也就行了，這解語花可好，也不知那個是主的了，反正我們這耆看一個歌手，那能叫她閒着呢，右也是歌左也是歌，這國華出品真是無片不歌，這個片子頭我沒有看，不或許看完忘了，也許編導那二個大字讀我不認識，咱先站其名，觀過的人知道，咱先說演技，後挑毛病，其中演技最佳的人，就是那個錦個名子，總而言之他的演技老板的，腦袋不好沒記住那是超過周旋之上的，白雲老技總是那麼稀鬆帶平常加減氣，也沒有進步，也沒有退步，他也知道自已有點好，美所以老是那股勁，尤光照的演技，永是水準之上一貫的，所以很可嘉獎，周起也可不錯，去這個角色到很適合，去他老婆那位女士，演技和化裝大有進步，另外去兩個女兒的那兩個少見的新明星很有可觀，有後起焉，希勉之，陶由是眞有二下子，報告時，話說的眞流利，眞漂亮，再說一說周旋，二十多歲的人，去一個十六歲的小姑娘，這到不易，這點不能給一筆抹殺了，其餘別的只好拍馬屁說，話大致不差，到是一貫作風，這可咱家再挑，換眼看看鬧的那路病，十六歲的女孩子了，並且還是小學五年生，那麼大個，連未婚夫的姊夫都不知道是什麼，那未免有點說不過，未婚夫姊夫不懂，怎麼能會打那麼好的鋼琴呢？鋼琴比未婚夫姊夫這句話難的多的多吧？也許周旋自已本身會鋼琴吧！培元大學內也許就是唐家讀一個人吧？怎麼也見不着第二個學生呢？學繡會未勉太簡單了，再有也許是許可家讀讀便出入，小學部怎麼不見拿着〃伯斯〃呢？且雖未免太簡單了，別的一點竟顯周旋唱歌了，作那式一未婚未免太抱歉，還把大學生累的一個小歌，了，未婚夫姊都不懂的小女宿未睡覺，卡勉太高材生後怎麼還懂解語花歌詞的結構呢？並且還指示了家讀歌詞後段的出路，這個未勉一點小滑，猪四季相思，和寶燒餅，已早有了灌片了，而且還在解語花之前呢，人全是一樣人，同此心，心同此理，怎麼這唱片在我們這塊地皮上這麼大的勁力呢？也許我們這塊人都是膠皮腦筋不開化，沒有上海文明，我想不至於吧！未勉太誇大了喂！我說製片老板們別那麼辦，嘿！太捧高了，我可不能不說，你可小心留神，可別把你的寶貝貝寶貝疙疸的屁股蛋摔碎了啊！

電影

十年來電影界

阿姊

傾主力於〃宣德達情〃國策的底旗幟下，滿洲映畫協會成立了！康德四年七月十日。

歷經風霜櫛雨，自黎明的電報〃壯志燭天〃而〃荒唐英雄〃〃滿庭芳〃在這五個年頭的過程里，滿映，爲國人矚目最望的，取高藝術殿堂的滿映，確是在待望中，由苦，辛，以血，汗爭播來了目前的姿態。

龜谷利一氏，第一任製作課長，第一次滿映演員考試披露後的感想談中，有「……質，祇是預想的七成……」一語，頗予當時輿論界與耽熱意於國產片的諸賢仕，以大的衝激，「小學卒業既可應試」，的金字牌匾，成爲攻擊〃質〃的未能佳良的唯一目標意思，不外乎電影基本人材既低，恐其成果也是低，或致畫虎不成反類犬也，像天一，月明公司等，弄些火燒，大鬧的神怪東西出來，但是當明星不是考狀元，必須四書五經讀完或是學富五車的人材。

滿映卻也堂堂然地支持住了，小學卒業的所謂明星們也出席……〃雜誌〃……新聞的座談會，招待宴也藝術，文化文的牽在嘴角，甚而也有名人雅士爲之寫論，讚助文章。

根岸寬一氏，就任擴充製作陣容後的製作部長，自言必宣傳，勤必宣傳的單純形式滲入，以娛樂爲本的電影化了的電影素材，而在那實影化了的素材裡面，加以宣德滲清的國策品味，如黎明曙，煙鬼，鐵血慧心，是那電影化的純藝術作品。

吹毛求疵，是我國人的特殊性格，也是爲了吃慣了葷膩的東西，不適於清淡的蔬菜席面，起初以一種好奇欲等吃過去三四四，就嘗出那味道的怪異下著，「日系導演時影片里有許多地方是畫蛇添足的誹議。

要求滿人的影片，該由滿人自導底聲浪高！康德八年度，牧野滿男氏承製作部長後的今日里，是國產影片與粗製濫造的上海電影爭霸

年，天上人間，巾幗男兒都是在爭鬪的較者，而……適値大東亞聖戰的起端，建國十周年的大祝典日！

今後的國產影片將隨同友邦映畫體制下進展着，於非常時下的自覺里國產片的未來足堪期待？

胭脂古裝片　爲鄭曉君主演

「胭脂」本是「聊齋」上的故事。「聊齋」是集合許多有趣的小說在裡頭的一本書。「胭脂」是其中的精彩的一篇。尤其經柴田天馬先生一編改變是津津有味。而女主人公胭脂一角由鄭曉君小姐飾的到十分稱職。所以「胭脂」這部古裝片便成爲滿映近來的稀有之作。看過「龍爭虎鬪」認爲滿意的人。對於「胭脂」就不會失望的。該片不久即可完成云。

銀海拾零

△賈波林，飛來伯，曼麗碧克福及高爾溫合組之「聯華影業公司」，去年潛受惡劣命運，幸賴高爾溫獨立支撐，始渡過難關，在飛來伯去世，碧克福不再從事影業，惟高爾溫始終努力工作，迴悉即將改組，除賈波林，高爾溫南投東外，又請英國製片家亞利山大柯達及「亂世佳人」監製人賽爾斯尼克二人加入，採用「獨立製片制」。

△據德國電影年鑑（一九四一年，赫遊陶格曼編）德現有從影工作員凡五千二百二十一人，其中男明星一千四百〇八人，女明星一千四百二十九人，攝影師三百三十一人，助理攝影師一百三十一人，導演家一百八十七人，助理導演家八十五人，製片家一百〇八人，剪師中女性二人，導演家有女性一人。

滿映『春風野草』之一幕

·期待老鄉張靜·【呂鈞】

張靜這個名字好熟，是熟，不錯，不但是熟，簡直響亮，是熟遍了華天，就是全國，也差不多都熟遍了。過去在麥克風裡廣播的那種曲腕的歌喉，該是如何的動人，鄉，這不是我老鄉來代吹牛，實在在一般人中早有了相當的好評，正似乎無需如今再來多費口舌，再往再瞧，從這位老鄉入滿映，這差不多在季大老鄉們都抱着眼欲穿的期待的作品問世，如然不到多少日子，我們老鄉的〃蘿蔔花香〃出來了，你試一下子老鄉們可都紅了眼，都爭先恐後的去向上映的影院的門上擠，那看那個擠千臨完，像這個變老鄉的熱心，直使人感激得要流淚了。

老鄉的『蘿蔔花香』看完了，說要口氣吧，有失老鄉的義氣，說不嘆氣吧，眞有點不平事，唉，還是嘆口氣吧，倔強，表情太呆板，好在這是老鄉底處女作，呆板那是所少不了的，這不是我打消老鄉的高興，還得奮力氣，等，演吃苦，甜頭在後頭，最後希望我們老鄉張靜小姐，記住，要永遠永遠的愛護你的仇人，因爲他們會給你一些努力。

—看完老鄉蘿蔔花香後—

談談顧蘭君

吳月劍

顧蘭君這三個字大家都有印象吧！自演古裝片貂蟬後紅起來的，而紫到現在的，與一大山人婚變後，近來又一部傑作，「戰地情花」，也是一部古裝片，由舊劇「孫龍娘」改編，此片節目，是描寫一個女俠，孫龍娘的一生，從深山與藝起，至和王賢增偕隱止，片中有很多衝鋒的場面，都由小娥

顧蘭君來飾孫龍娘，以顧蘭君來飾孫隱娘是非常合的，諸位不是健忘的話，一定會記得的在古裝片「有天卻，兒女英」，傳等等節十三妹該多們雄姿哪！他把十三妹的個性，表演得非常切合，見安公子受害之時，見義勇爲，毅臧時凜然之姿，最後做成人之美，顧蘭君演來都有獨到之處，與個交手的鏡頭，亦非一般明星所及，他演「戰地情花」，這才所謂，輕車熟路，比十三妹上演，加上孫龍娘實小雅陳雲棠，此片更由王竹友，韓蘭根，王獻齋，之助演，王竹友，英俊的小牛，韓蘭根跃頭，王獻齋那樣的老奸巨猾，當爲色不少，可惜獻齋已一命的嗚呼了，現只有，讓光友還可以說，如期可提也俗語云「牡丹雖好須綠葉助扶」呢？顧蘭君雖好若沒有這般演員助扶，是會感覺到孤單的也。

新星介紹　（陳琦）　〃鄭〃

陳琦※曾爲中旅演「葛嫩娘」飾美娘的那位，漂亮姑娘。

本名翠棣，芳齡二十，浙江鄞縣人，江蘇省立上海中學初中部畢，業畢業後曾一度加入中法劇藝社，從事於話劇界，風頭很健，現爲合衆公司基本演員，處女的演出是在「香妃」片中。

現在的上海銀壇，正在演進着「新陳代謝」萬物興衰必有的過程，老明星一顆顆的消沉了下去，一些些新星乘機崛然而起，大放光芒，佔據了整個的上海影壇，陳琦也是現在新星中的一支生力軍，以她那謙和的態度和肯不斷的努力，我們可以斷定她是一位很有前程的新人。

第二次全國金融機關共同抽籤有獎定期預金當籤發表

康德九年三月一日

取扱機關代表　滿洲中央銀行

特獎　公債壹萬圓整		
寅 47,849	丑 47,849	辛 47,849

附獎　公債五百圓整
（特獎ト同一番號ニシテ記號抽籤ニ洩レタル各組）（與特獎同一號碼中未抽中記號各組）
47,849

頭獎　公債參千圓整
（各組共通）14,728

貳獎　公債五百圓整
（各組共通）14,896
18,278

參獎　公債五拾圓整

467	8,714	17,853	32,969
643	8,715	18,924	33,315
784	8,919	19,322	33,793
1,245	9,498	19,651	35,156
1,328	9,536	19,856	37,240
2,568	9,904	19,866	37,495
3,456	10,427	19,869	37,541
3,629	11,028	20,323	37,980
3,643	11,065	20,594	38,286
3,862	11,214	20,979	38,464
4,060	11,403	21,254	38,765
4,382	11,919	21,446	39,601
4,999	12,432	22,052	40,427
5,091	13,288	22,401	40,498
5,198	13,510	23,160	41,302
6,174	14,858	24,466	42,094
6,228	14,974	24,712	42,150
6,661	16,276	24,869	42,514
7,209	16,283	25,125	44,115
8,161	16,303	25,349	44,472
		27,254	45,068
		27,651	45,405
		28,207	45,835
		28,692	45,848
		29,085	46,183
		30,563	46,541
		30,670	46,719
		30,781	47,057
		32,123	47,614
		32,448	49,676

記

一、此ノ抽籤ハ抽籤機ニ依リ五萬口ヲ以テ一組トスル二十二組ノ抽籤番號ニ編成シテ之ヲ施行致シマシタ

一、特獎ハ總口數ニ三個ナルニ付特獎當籤番號抽出後更ニ二十二組中ヨリ三組ヲ記號ニヨリ抽籤ノ上決定致シマシタ尚右記號抽籤ニ洩レタル十九組ニ對シテハ附獎ヲ贈與致シマス

一、頭獎貳獎參獎ノ當籤番號ハ各組ニ共通デアリマス

一、當籤獎勵金ハ公債ヲ以テ三月十一日以降ニ於テ預金先タル金融機關ニ於テ贈與致シマス

二、此抽籤之總籤數以五萬號編成爲一組共係二十二組其抽籤號碼二十二組中以一組爲準特獎由總籤數中計得三個其當籤號碼再由二十二組記號中抽出三組爲決定其餘十九組之當籤者各贈與附獎

頭貳參獎之當籤號碼各組一致

三、當籤獎勵金於三月十一日以後用公債由存款金融機關贈與之

盛京時報
晨刊
晚晨刊一大張半
發行者 康德新聞社 新京特別市中央通四三
發行所 康德新聞社奉天支社 奉天市大和區關田町九號

時論

美洲大陸的戰慄

(李雅森譯)

日本潛水艦的砲擊加利福尼亞州沿岸。使全美震駭。美國本土的承受外國軍砲火。還是他們建國以來從未曾有的事。而此事之突如其來。他們做夢都不會夢到。羅斯福總統。稱此事件爲「軸心國用以擾亂美國人心的政治性戰術。」而更要求國民們警戒。當然。此一舉給美國的政治影響是深不可測的。縱如何戒備。人們也一定會覺悟到這類或比這更甚的事件將層出不窮。這自然與此次戰爭之前他們的對日恫嚇不同。因爲他們是缺少實力。日本則有備無患。

越六千海里而從容作戰的日本海軍。其勇壯之泣鬼驚神。使我們要用盡了讚辭來稱頌。當友軍德國潛艇侵至加里維亞海。美國東岸的航海淪於危境之時。其西岸領海的船航也都慄慄危懼。於是對美大陸的反封鎖越發堅固了。處此局面的美國。想防護全洲。談何容易。中南美諸國自然要失其倚重之心。美洲的團結便更見困難。在美國本身。不獨政治與經濟的不安深刻起來。其本土防衛也出現爲眼前的切實問題了。

美國戰略的弱點

以二十二國語言譯而播向全世界的美國大總統羅斯福的放送演說。第一句便是警告美國民不要惑於軸心側的宣傳。根尋這種口氣。正是羅斯福不打自招。承認了被軸心側指摘的美國戰略的脆弱點。

據羅斯福說。戰捷的關鍵。在乎確保美國與其他聯合國的連絡線。要絕對的擴大軍需生產。用以供給聯合國們。同時又認爲「倘若失掉了美國與南太平洋的連絡線。那末。包括荷印與澳洲的廣漠地帶。將盡歸於日本的支配之下。」他是用一個假定的形式說出這樣的事態來。正如宣傳着美國頗有防此假定於未然之力。然而。好像我們說過許多次了。現在南太平洋與美國的連線。事實上是否早就被截斷了?目前荷印是全面在日軍的控制之下。所餘的僅有掃蕩殘敵了。澳又完全孤立無救。截斷了聯合國的連絡線。應該說是既定的事實。羅斯福所講的那種假定問題。至於他說多數的飛機與數千的美國軍隊已在西南太平洋各戰線部署。畢竟這話裡也露着尾巴。因爲大東亞戰局始終在日軍的一面勝利中急轉直下。而對這事實他卻絲毫不提。

在美國的大西洋沿岸。聯合國商船被擊沉八十隻五十萬噸。太平洋岸也不斷的受着威脅。而羅斯福仍唱高調。力說對於含有中國的聯合國。必須不斷的援助。這正是忽視了聯合國的連絡陷於崩裂狀態的現實而隨便云云。唯此才有李浦曼等揭倡英美共同參謀本部的全盤改造。那末。美國的敗戰頹勢。能是憑一點誇張現實的羅斯福宣傳等而扭轉的嗎?

(東京日日新聞)

英艦三隻沈海底

爪哇克拉崗北方海上戰績

【東京二日電】大本營發表(二日午後五時四十分)掃蕩殘敵中之蘇拉巴亞方面海軍作戰部隊、更於三月一日午前十一時、炸沈於克拉崗北方海面上逃走中之英甲級巡洋艦一隻並驅逐艦二隻云、

爪哇全土人心惶急

政府機關已陸續撤出巴達維亞

【里斯本二日電】據巴達維亞來電稱、關於代(?)〇〇近海之大海戰、使美英荷聯合艦隊慘遭大敗之報、荷印當局雖必死隱蔽、然荷印全土之心早已不安、動搖頗甚、蓋已懍爪哇已迫於全滅的危機之感、一日之巴達維亞市內、因自早朝以來彷徨街頭之市民羣極爲混亂、又美人僑民、殆全部撤退至他處、惟荷印政府、對市民之避難、並無特別妙策、徒爲呼喊焦土戰術、而政府機關之長期抗戰迷夢正酣、陸續向班頓遷移、但席捲爪哇全島之日早已不遠云、

皇帝陛下電謝

日德意華各國元首

於建國十周年之際、日本天皇陛下、德國希特勒大總統、意大利皇帝陛下、及國民政府汪精衛主席之御祝電、皇帝陛下、已於一日相繼發有御謝電云、

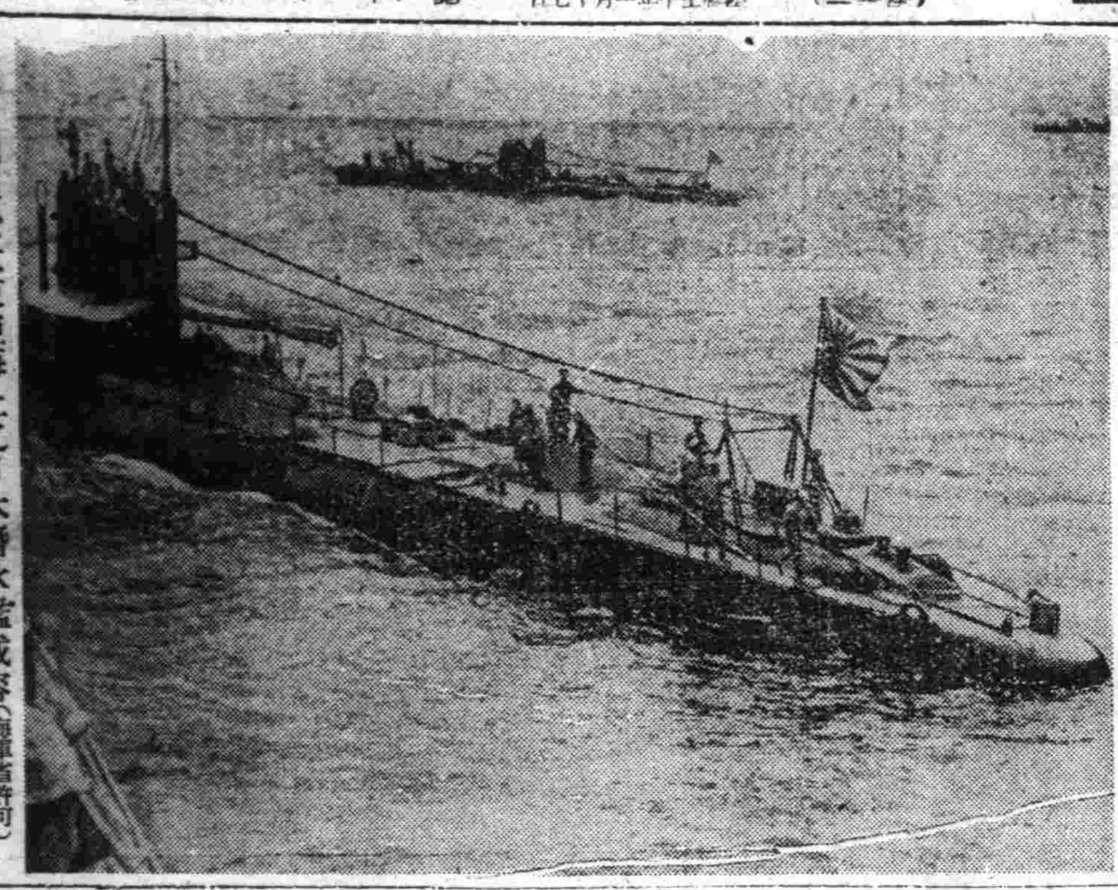

縱橫馳驅於大東亞海上之日本潛水艦威容(海軍省許可)

荷印降歟戰歟

危機當前徘徊無益

【東京二日電】新嘉坡陷落後尚未出二旬、日章旗早又飄揚於爪哇島之一角、而眼見東亞最大據點新嘉坡被日軍佔領之荷印、不勝失望驚愕、更由於以巴林班之落下傘部隊爲先陣之日軍席捲南方蘇門答臘、深一層促進的爪哇島上陸而以孤立之爪哇爲最後恃賴之美英荷聯合艦隊又因爪哇海、蘇門答臘巴達維亞之三大海戰、今已全滅、故荷印之焦躁瘋狂、實非無因、故新嘉坡失陷後荷印總督范莫克、立即與美側首腦開緊急會議、協議美國之增援問題、傳聞此係荷印對美國首腦之懇切求援、而白宮方面、對當時之荷印之增援紆及與否、頗懷疑問、故言明「難急速救援」如十六日之紐約時報所謂假令美國增援爪哇、亦不能阻日本之攻略、而荷印之不求英國援助乃因賈齊爾首相已言明我等無增援東洋之能力、其使荷印如何失望與憤怨、可得察知、其次荷印政府正要求至急着手軍事援助、然澳洲自國防衛猶須假手他人、惟有將此旨傳達與英國政府、於是范莫克對被放置於孤立無援絕境之荷印的運命乃有悲壯之無線電放送演說、即彼所謂之「事已至此、處於失敗之我等、惟有希望和平」、頗含灰退之意、一方飽嘗登

荷印軍司令官、却對荷印兵士、遂行無悲觀之理由、亦無可樂觀者之激勵演說、雖然荷印軍已向自滅之途路上而考慮荷印特殊情形之日本帝國、大東亞戰初期、對荷印出以謙讓、暫不宣戰、俾促其反省、今范莫克已明言希望和平、故待絕對戰敗乎或降伏之機會、但爪哇島首都已進行由巴達維亞向班頓遷移之準備、是以抗戰乎?降伏乎?其運命當爲彼等自身所深知者云、

荷印軍發表

日軍三處登陸

【里斯本一日急電】據巴達維亞時間一日下午一時半(我國時間一日下午三時)發電、荷印軍司令部公表、日本軍、於廿八日夜、在爪哇島三地點登陸、

【西貢二日電】班頓放送、據荷印軍司令部之發表

日本軍、於廿八日夜、在爪哇島之要衝三處、一齊敢行敵前上陸、已告成功、即於爪哇島之西海岸某地方、上陸成功、於中央部、日本軍上陸部隊、亦敢行猛進、再者於東方地點上陸之部隊亦急進中云、

【里斯本一日電】據悉尼來電謂、現在爪哇島防衛、大抵爲荷印英澳美國參加、而由荷印軍司令官波爾典陸軍中將充最高指揮、更設以威貝爾大將爲總司令之西南反樞軸聯合國司令部於爪哇島之某地、實行作戰之綜合指揮、又關于巴達維亞海戰及蘇拉巴亞海戰、荷印側亦以開戰以來最大之海戰極端重視、赫爾夫里指揮官已確認參加該海戰之英美荷三國艦隊、皆蒙損害之事實、但詳細尚未判明云、

初襲英領克力特島

【〇〇基地二日電】日本海軍爆擊隊之精銳〇〇部隊一日午後四時許橫斷爪哇島空襲印度洋之要點英屬克力特島、對于該島之無線電所及英美聯合艦隊之諸施設、集中巨彈、使之粉碎潰滅敵之後方連絡基地、全綫安然歸還、按克力特島爲爪哇島南方印度洋上之一小島、自新嘉坡陷落敵麻六甲海峽航路全被遮斷以來、此地軍事的價値立增、該島之無電台並補給施設等、於英美聯合艦隊之再建、實具有重大之使命也、

防備雖充實半化灰塵

斷澳洲美國援助路爲期不遠

【東京二日電】在大東亞海上而化爲一孤島之荷印心臟部爪哇島、日軍終於登陸矣、觀諸爪哇島最近之軍備、原來是地、依存於美英、形成新嘉坡右翼敵方防備點之主要位置、從而戰前兵力約五萬餘、開戰後、加速度的增强、最近得美英澳增援、計達總數約十萬餘、其裝備亦顯然充實、即以島內爲主、依據地理的關係、分爲東部、中部、西部地區南部西部區廿部等四部、以馬蘭、泗水、三寶壠、班頓、巴達維亞等重要都市爲中心、向各地分散配置兵力、尤其東部注力泗水、西部注力於巴達維亞及班頓之防禦、荷印當局恐巴達維亞易受攻擊、全荷印軍司令部(軍司令官狄爾、普爾登中將、)設於班頓、軍事施設則於泗水、提拉晉阿普、三寶壠、巴達維亞、班頓等處、構築堅固之要塞、備有優秀之要塞砲、飛行場超過七十、巴達維亞、班頓泗水、其四周均有二乃至三處大型飛行場與略里加齊、毛斯巴的、焦克爪哥爾達、其設施甚爲完備、機基地、俱爲荷印空軍數四百五十架、其始爲日本空軍好餌、又海軍有以巡洋艦六、驅逐艦十隻爲根幹之荷印艦隊及三百七八十機程度之荷印空軍、而空軍既被日本空軍擊墜美英荷機六百七十機以上現在荷印空軍、其大部遭殺戮、海軍力亦繼續爪哇海海戰、於泗水洋上海戰時、赫爾福里西麾下西南太平洋艦隊、乃被殲滅矣、至是、早已無一物可供守護者、如斯、欲護無途、欲逃無術、唯此爪哇島、瞬刻喪失大東亞海最後敵據點之爪哇島基地、且勢將中斷美洲澳洲之援路及迂迴印度洋之英國援路、其時期已迫在眉睫矣、

炸碎非島敵陣

【菲島前線基地二日電】連日制壓敵砲兵陣地、敢行痛炸之日軍陸機部隊、巧妙發見遮蔽之(巴坦半島上)敵新高射砲陣地、遂冒廿八、一兩日日之不良天氣、對此投以如雨之巨彈、同時爆炸西海岸之敵第一線陣地、予有莫大之損害云、

聯合陣營連根崩潰

澳洲印度危機切膚

【東京二日電】帝國海軍自二十七日薄暮、迄二十八日、於爪哇方面獲得捕捉全滅蘭印英美荷聯合艦隊之大戰果、陸軍航空部隊又連日向巴達維亞、班頓方面出動、殲滅殘存艦隊、致使敵艦隊全滅、而有陸軍精銳部隊之敵前上陸、而由於此大爪哇島之攻略、前此失陷新嘉坡之英美陣營、其最後之軍事據點已告覆滅、因此所謂美荷包圍陣營、已完全遮斷、更有澳洲已瀕直接於日軍機與艦艇之脅威下、且由於印度洋之制壓、澳洲印度間之連絡已完全遮斷云、

而政行敵前上陸、於是日本陸海軍之精銳部隊、與大東亞戰爭勃發同時、遂次突破英美陣營、又對荷印、自一月十一日之攻略、次拉旗、西里伯之梅納得、次第佔領各重要據點、更於二月十五日、佔領敵側之最大軍事據點新嘉坡而制大東亞之死命後、又繼續攻略佔領蘇門答臘、同十九日復對巴里島、同二十日對的摩爾島敢行敵前上陸、佔領要地、對於爪哇島攻略完成包圍陣形之

【里斯本一日電】於爪哇島方面之海戰、一舉覆滅敵聯合艦隊之主力之日本艦隊、更繼續護送大部隊之船團南進、迫二十八日夜、全部隊之爪哇島敵前上陸、乃告成功、關于此種事實、巴達維亞時間一日正午(日本時間一日午後一時半)之發電、曾報道如次、

以〇〇隻編成之輸送船團南下之日本軍、二十八日夜在日本軍艦之重砲火掩護下、於爪哇島之三地點登陸、雖經該地之守備軍死命抵抗、但終未能阻止日軍之登陸云、

空軍協力作戰

【某某基地二日電】日協力地上部隊爪哇島敵前上陸及努力於空軍殲滅之日本陸軍機飛爆聯合部隊、於一日未明迄薄暮、以全力掩護由西部爪哇方面之上陸部隊的泊地附近、更協力上陸後之戰鬥、是日並無一敵機來襲、又據由空中之偵察、敵地上部隊亦殆無抵抗、又上陸後之戰況、頗示順利進展云、

英苦物資不足

國民怨聲載道

【伯林一日電】屢屢敗戰之英國、頗感滿身創痍之痛苦、據經由中立國達到伯林之情報稱、英本國由於汽油不足與工業方面之人的資源缺乏等、社會生活、最近頗告逼迫、故娛樂與運動等、亦受極嚴重之限制、而其發起人國壓尚書克里普斯、方入閣即頻頻主張娛樂的運動、因其多碍軍需生產、故加限制云云、遂致惹起運動界之異變、而其中勢當其衝者、爲跑狗與賽馬前此爲每週舉行三回、今於倫敦、只限於上曜日或日曜日、不待言其第一原因、爲汽油缺乏、其次乃防止公共汽車及其他交通機關之混亂、足球比賽等、亦僅許可於土曜日進行、且須於事前受監督官廳之許可、惟此種措置、被使倫敦運動迷、大失所望云、

馬來方面戰功極鉅

俘敵超九萬毀艦百餘隻

【東京事電】大本營發表(二日午後四時二十分)自馬來方面日本陸軍部隊於馬來登陸以來、直至新嘉坡島要塞攻略、此間綜合戰果如左、

一、敵對所與之損害、俘虜九五〇〇〇、遺屍約一五〇〇〇、擊墮敵飛機四四一架、擊沉或擊破之艦艇及船舶一〇一隻、鹵獲品飛機一七架、戰車(內含裝甲車)四五〇輛、大威力重砲及其他各種火砲六二〇門、機關槍一二五五〇挺、自動步槍及步槍五〇〇六二挺、各種自動車輛一三八三〇輛、鐵道車輛八三二輛、大小船舶及其他兵器彈藥資材多數、

二、日軍之損害 戰死 三三八三名、戰傷六〇一名、飛機自爆八、未歸還三八、不時着陸及其他損傷三六、計七二架、

建國十年躍進眞姿(中)

郵政事業逐年有顯著發展

電報局遍設國內密如蛛網

△郵政 關於郵政事業、自建國以來、對其機構、曾互數次、實行改革、且伴隨康德四年七月中央行政機構之全面的改革、爲交通部之外局、而創設郵政總局、並於同年十二月、由於日本帝國治外法權之撤退、並滿鐵附屬地行政權之移讓、接受百二十餘處之郵政局、及千餘名之從業員、而行自國營業之整備充實、並制定公布郵便法、郵政滙兌法、郵政轉賬法及郵政生命保險法、並其關係法規類、於茲政府始完成郵政之一元化、回顧建國前後之郵政局(包含辦事處)僅不過千六百處、然現在除新京、奉天、哈爾濱、錦州、牡丹江之五郵政管理局之外、全國之郵政局(包含辦事處)、已達二千二百九十六處之多、且其辦事員、建國前後、僅不過三千二百人、而至現在、實已達至一萬二千四百十三人之多、已超過建國當時之四倍以上、

關於郵政儲蓄事業、自大同二年五月起、始開始實行業務、於康德四年三月、制定公布郵政儲金法、及其關係法規、由同年五月起、始實施面目一新之制度建國前後之郵政儲蓄金額、僅不過二十萬三千圓、然至康德八年十一月末、由於全國民程度之提高、與儲蓄報國觀念之認識徹底、已達至二億一千七百八十五萬四千四百八十六圓之驚人鉅額、若較建國當時幾乎超過千倍、而其加入儲蓄之人員、於大同二年末、僅至二萬四百六十七人、然至康德八年十一月末、已達至二百四十三萬八千七百人、僅八個年間、即有如此之增加、其每人儲蓄平均金額、建國前後、爲十九圓、然至康德八年十一月現在、已增爲八十九圓之多、據此、已可窺知全國民對於儲蓄報國觀念、如何深刻之一般矣、

△電報、電話 通信事業之發達與否、非但與國家之盛衰有不可分之關係、即與該民族之文明程度上、亦有重大影響、我國建國前後、通信事業、極爲不振、彼時國內電報電話局、僅爲四六七處、建國後日滿兩政府、即積極着手綜合之運營、首將日滿兩國各自經營之通信事業、加以一元之統合、一方更吸收民間資本、而成半官半民式之特殊會社、其後更統合朝鮮遞信府所經營之交通事業、並北鐵沿線及各縣旗等自經營者、遂得飛躍的發展之途猛進、據八年末調查之結果、全國電報電話局已增至一〇五五處、電話加入者由三五〇〇〇人增至一一六八〇〇人

△廣播 我國建國之前、滿洲當地本無放送事業之可言自建國後、政府當局爲提高國民之文化水準、並期普滿國家施政之方針起見、遂於新京電電會社內設立中央放送局、於全滿各地更增設分支局、以二重放送向國內外、斷宣傳我滿洲國突飛猛進之勇姿、至康德八年十二月末全國放送局由建國前後之三處增至一七處放送聽取者由二〇〇〇人增至四五四八〇〇人

△電業 滿洲電氣事業自建國後、綜合統制之結果、將從來日本側所經營之南滿洲電氣株式會社、營口水力電氣株式會社、北滿洲電氣株式會社、滿洲側奉天電燈廠並哈爾濱、吉林、安東、齊齊哈爾、各電燈廠完全統合、康德七年以特殊法人之資格、本低廉價格配給豐富電力之使命以國營之各水力發電及民間私營之火力發電而向無遺憾之途邁進、至康德八年十一月末除供給大量滿洲產業開發之鋼鐵、煤、石等油重要產業部門之基本電力外、全國官民使用者已由二〇〇〇〇〇戶增三九〇六二四七戶

戰場小註

爪哇島爲荷蘭錢庫

文化發達資財極稱豐饒

【東京二日電】爪哇地居大巽他列島之中、東西細長之島、面積約十三萬方公里、廣約日本本州中部地方與奧羽地方相併之巨大、由面積言之、不過荷印百分之七耳、但擁有人口約四千二百萬、居荷印總人口十分之七、而且被稱爲南洋政治文化地帶、該島南部、火山脈縱貫而過、河川北流、在北海海岸、展開豐沃平野、多數都市、頗形發達、而在赤道下、年中直射之太陽、不分晝夜灼人肌膚、年中自十一月至三月爲雨季、自四月至十月爲乾燥期、但四面臨海、爲海洋性氣候、爲常夏之國、是以生活較易、爪哇方佔居民大部分、彼等在荷印居民中、最受文化恩惠、上流社會之人、與白人伍、毫無遜色、女子等白皙亦如日本人、市街上櫻色頤頰之少年少女可憐之姿、毫不足奇蓋十六世紀初、葡萄牙人、始與本島作商業上之和親、一五九五年許荷蘭人綜驅逐葡萄牙之勢力、一六〇二年、荷蘭東印度公司設立後、巴達維亞由本國派遣總督、築成港灣、由本國所運貨物完全取途巴達維亞、故其殷盛實凌駕亞爾斯德丹而上之、全島探藏金、銀、鐵、錳、銅、錫、白金、煤油等礦、富源甚豐、米、甘蔗、大豆、甘藷、玉蜀黍、蓖麻、咖啡、膠皮、花生、煙草、咖啡、甘蔗等、農產物、出產甚夥、荷蘭尤其以香料、咖啡、甘蔗輸出、獨占市場、確保莫大利益、名實俱符「爪哇是荷蘭錢櫃」之言、其與日本之交易、一六〇九年、荷蘭船在平戶入港日荷貿易開始時、始於一六一九年、於爪哥達拉、今之巴達維亞設交易根據地、德川時代與南洋之交易、實在此爪哇行之者、爪哥達拉亦爪哥達拉等、今尚遺留名於人間迄至戰前爪哇約有四千日本人、從爾商業地盤、現在本島大部分、由荷蘭國王任命之總督統治而中部爪哇爲焦克爪哥達與斯拉加爾達二土侯領、文化由西方最初受佛教文化、次受回教文化、更於最近受基督教文化洗禮、著名之布爾布道爾佛石及各地回教寺院、猶殘餘其面影交通四通八達、在巴達維亞泗水間、駛行急行列車、此外、鐵道達四方、道路則伸展至任何山間僻地之農村巴達維亞、位於西部爪哇海岸、人口約五十三萬、總督府以下諸官廳博物館、銀行、會社等、連軒櫛比、市街有西歐風味十分綺麗、乃南海惟一之大都會、泗水人口約三十四萬、爪哇之第一港市也、亞細亞與荷印澳洲相結、爲貿易上之中心地、每屆輸出糖季節、殷盛無比、巴達維亞南方、有披衣登曹格、此地有世界最大之熱帶植物園、波衣登曹格南斯迦布索、以高原住宅地而著名、更中部之班頓、爲軍都以各種工業中心地而繁榮、北岸之港曰三寶壠、次於泗水、爲砂糖、咖啡木材之輸出港、

駐日我大使館

舉行慶祝式典

【東京一日電】東京麻布區滿洲國大使館、一日午前八時在該大使館會議室、由李大使以下全館員及滿洲國關係者約百名參列、舉行建國十周年式典、首先對日滿兩國國旗行最敬禮後、李大使奉讀滿洲國國本奠定詔書、次而齊唱滿洲國國歌、全員高呼萬歲後、同十時許此意義甚深之記念式典已告終了、

慶祝滿洲建國十周年

大東亞聖戰 寫眞展 全滿舉開

本社等爲感謝大東亞戰爭下日軍赫赫戰勝、使一般民衆徹底大東亞戰爭意義、俾日滿一休化、更臻緊密、而深其與盟邦相俱邁進完遂聖戰之覺悟計、定於三月十日起陸軍紀念日、在全滿十五處開大東亞戰爭寫眞展、

本展覽會內容、蒐集大東亞戰況、軍事、產業、風俗、景物、槍後協力情形等寫眞八百枚、陳列於一堂、誠劃期的大寫眞展也、

一般大衆、歸待蒞場參觀是荷、

開催地

南滿地區 奉天、大連、旅順、鞍山、撫順、安東、本溪湖、錦州

北滿地區 新京、哈爾濱、齊齊哈爾、牡丹江、佳木斯、吉林、四平

主催 康德新聞社、滿日、滿新、滿洲百貨店組合、協和會、

後援 關東軍報道部、海軍武官府、國務院弘報處、治安部、滿鐵

滿洲一山證券株式會社 張漢傑 奉天市浪速通三ノ二地 電話2五七四番

半煉仁丹牙粉
包裝容量極充實 只需他品之半量
每天用這殺菌淸掃力强大的半煉仁丹牙粉・管保掃淨齒垢・强固齒齦・豫防齲齒 使用時・極感爽快・舒服!
底確是最合實用的廉價日用品!
各地均有出售
仁丹

虎骨花蛇藥酒 老福順堂
頭痛藥
百萬

マムシ藥房

亨得利
寄信高尚鐘表眼鏡
奉天城內中街

哈爾濱道外正陽十四道街
老福春堂藥房
・本堂出品四種靈藥全滿馳名・
劉氏樂仙膏 專貼婦女經血不調諸般疾症
劉氏養血保坤丸 專能調經養血行經腹痛
劉氏金丹 專治咳嗽痰喘五勞七傷
劉氏金剛藥片 專能扶陽固精夢遺滑精腰疼腿痛各等腎寒腎虧最有效
「外埠各省城鎮均有經售」

勃而興
初老早衰可服 勃而興
尋年不育可服 勃而興
少年早婚可服 勃而興
服後生精益髓 勃而興
國內外各大藥店均有出售 每瓶二元四角
總發行 泰華西藥商行

青少年團訓練要綱 (統)(監)(部)已經擬定

協和青少年團奉天省統監部基於本年度運動方針、關于省下民生部關係學校協和青少年團教案訓練要目、經考究具體案之結果、目下決定如下、但本案不限於本年度當時的實行、

一、肇國精神之作興 宮城帝宮遙拜、詔書奉讀、敬神奉仕、忠靈奉仕、聖蹟史蹟保存顯彰、祝祭日、記念日之家庭化史蹟巡拜、
二、體育訓練 體育運動、耐久訓練、保健衛生
三、國防訓練 國防競技、射擊訓練、航空訓練、機甲訓練、馬事訓練、海洋訓練、通信訓練、補圖練、動員訓練、國土防衛訓練野外生活訓練、軍事諸設施見學、
四、勞作訓練 技能訓練、奉仕運動增產運動、
五、教學 教科
六、技能訓練 音樂、演劇、美術、
七、修養 生活訓練、文化訓練、圖書、園藝、
八、宣轉訓練 弘報、言論、時局、電影

並且爲期本運動展開之圓滑化計、改革團本部之機構如次、
一、訓練部（作興班、勞作班、體練班、國防班）
二、文化部（教學班、藝能班、修養班）
三、宣轉部（弘報班、辯論班、時局班、電影班）
四、庶務部（事務班經理班）

敷島署收締攤床

爲期治安確保、街市清潔之敷島警察署保安係、於客歲即實施對管界市署以西公園以南、及公園西牆外遊走之攤床小販、諭令移址於□□節、到此期間不滿次於即日起、對不遵從者、一定予嚴懲、此通衢要路、觀瞻、俾衛生、清街道、但無知商販、未詳意旨、屢於規定之場所、經營販賣、繼諭令再次、遂於遵守法令敷島保安云、

發露軍援精神 天德信曹經理獻金

二月二十六日起至三日止實施中之軍事援護強化週間、向市民徹底普及「援護衛國的傷兵」之援護精神、頗收顯著之結果、二日、奉天市瀋陽區一德街二段五九號文房具商天德信店主曹主堂氏（五四）赴奉天市大廣場軍人後援會奉天市辦事處、懇切致言曰、「軍人爲國家貢獻身命者也、名譽戰死之將兵遺族及白衣勇士等、若稍有不幸、焉可忍之不顧、吾人所以爲援助這些人們、乃是一種尊貴的義務、這些義者、實不足道、不過以齋事業之一端耳」曹氏逕赤誠寄託一萬圓、備軍人援護事業費、辦事處、當感激獻金之前談云、滿系市民、理解軍人後援事業、實屬無上之喜、唯此理解、足證日滿一體協力完遂東亞聖戰之實、不勝感謝之至、（圖即曹主堂氏）

國婦會分會長 昨舉開會議

國防婦人會奉天市支部、爲議本年度運動方針、及諸般事務向上邁進計、於二日午後一時、在春日町春日百貨店三樓、舉開分會長會議、由金支部長、松平主事以下各分會長出席、下共同協議左記事項
一、關於康德九年度國婦會運動方針之件
二、關於役員推薦之件
三、關於表彰申請之件
四、飛行機獻納金募集成績報告之件
五、班組組織準備協和會鄰組改組之件
六、會員數月報報告之件、

氷上小型快艇 定期實行訓練

滿洲氷上艇協會、鑑於冬季不健康之穴居生活、誘導市民外向新鮮之戶外、委囑新京特別市公署體育股、氷上小型快艇中近已製作完成、乃爲長四米寬二米之氷上小型快艇、以此於南湖之湖上、試行之結果、因收有非常絕好成績、故於八日決以協和會青少年訓練所員爲總動員舉行式、而舉行、將來爲多季氷上訓練、廣行使用、尤製十數隻以供市民多季唯一之戶外遊戲云、

東關天恩工廠 火警損失頗鉅

東關區鐵定街三段四八號天恩工廠、於二月廿八日午後五時許、有學徒三人、在屋中做飯、一時竟因炯風串頭、突然起火、當時急報聯絡消防隊、急速出動、但因是日風勢過猛狂暴、風助火勢、燃燒不已、故消防隊之猛勇撲救、亦終成徒勞、結果、將瓦房七間與室內之物件、全數燒毀、統計損失約七千餘元云、

奉市署保健科 擬定祝典行事

奉天市署保健科、爲敬申建國十週年祝典、業擬定今後之行事、略誌如左、
▲五月下旬、假市內舉辦東亞體育戰技大會、及日滿武道大會奉天市豫選會、
▲八月中旬、舉行東亞競技大會、及日滿交歡武道大會、
▲八月廿八、廿九、卅、卅一日間、於本市內舉行東亞厚生大會（一）會議、（二）主催厚生運動、（三）市民大行進、（四）主催厚生展覽會、（五）市民厚生之夕、

患口吃者矯正有方 市定期舉開講習會 一般患者可以報名參加

今次關于患口吃病者、在新的矯正法、在一週間內、能使恢復正常說話狀態、所以奉天市當局、決定開催新口吃者矯正法講習會、由奉天市社會事業協會、及滿洲赤十字社奉天省支部後援之下、由八日至二十五日在城內協和會館內、每日午后四時至八時開催口吃者矯正講習會、講師由新京正音協會講師奥山二二氏担當、奥山氏、乃矯正口吃者之体驗者、滿洲之口吃者、百人中有一人、日本七十人中有一人、希望者可向滿赤奉天省本部報名可也、受講費大人三十圓、小中學生二十圓、但有貧困者、（須提出分區長之證明、）可以免費講習、吉林已有百人全癒、收極好成績、關于新矯正法奧山氏談話如下、從來、正口吃之方法、以藥品、精神、療法、催眠術等實行矯正、無有效果、所以余觀察肉體的、精神的科學的方法結果、依新發明法、使命本人與普通人亦能說話、患此口吃病者皆認爲很有功效、已矯正全癒之人們、現已導入於社會服務、現在正是人的資源不足之時期、所以此種法乃非常有意義的方法也、

奉天省公署 改訂辦公時間

立多以後、天氣已日漸溫和、且晝日亦較長、所以奉天省公署自三月二日起、決將辦公時間提前半小時、於是午前自九時起、午後至四時止矣、

經濟警察協力會 將舉開懇談會議

奉天市經濟警察協力會、於本月抄許、亘四日間、總動員四部門開懇談會、決定迎建國十周年、皆期經濟報國、確立道義經濟、

朱警尉補義舉

第三國民高等學校學生關中振、年十六歲、奉天市人、於二月廿八日午間、在城內中街利民商場前買物之際、被小竊掏去國幣三十元零九角、關某發覺此情後、一時情急、乃行哭泣、彼時有小北門裡派出所警尉補朱錫文勤務中莅到、說明情形後、除報告瀋陽署者找外、並贈給國幣五元云、

孫錯氏榮轉 北京大使館

【大連二日電】滿洲國外務局大連辦事處長孫錯氏以廿五日所付之公文、榮轉爲駐在北京之滿洲國大使館理事官、至其後任、近爲外務局事務官馬詩微氏充任、孫錯氏談話＝回憶於大連、自前年六月就任以來、抵至今茲無有業績可陳、實慚愧至矣、今次赴北京忝…

日系優秀教員 定期來滿

【新京日電】日本文部省當局、爲向東亞共榮圈各地、派遣優秀之教員計、由昨年度起、決定統制教員向外地派遣使其成爲一元化、所以於各道府縣、實行本年度第一期外地派遣教員之銓衡、其中滿洲國民政部管內之各學校、應擁數決定初等教員四十五名、中等教員五十五名、合計百名、目下對滿事務局同民生部以非公式實行通達、但今次被配屬之教員、於四月未滿、配屬於各省之滿系初中等學校、于本來末第二期之派遣預定在九月左右云、

安東人事異動

安東省此次爲調查市縣行政、省職員向縣調轉、決行人事大調動、而其人員一百二十一名、中日系三十二名滿鮮系八十九名云、

初次經濟講習會 在京舉行修了式

治安部警務司、爲協力於大日本帝國之大東亞戰爭完遂、更進一層確立滿洲國之國內經濟體制擴充全面的警備全國經濟機構、兼於本年斷行募集約八百名之新人配置全國、以期經濟取締陣營之強化刷新、伴此爲提高經濟警察官取締能力之增進與時局之認識、本年度初次之經濟講習會於一月二十六日於新京中央警察學校開講、以全國各省縣旗所選拔之中堅事任經濟警察官五十名、聘請各方面之專門家爲講師、一個月、因教育期間告終、乃於二十八日午前十一時、在該校講堂、有澁谷治安部次長、谷口警司長等列席、舉行公然之修了式、又與此同時亦舉行地方警察學校滿系教官約二十名之修業式矣、

渾河區住戶 亦發生火警

市內渾河區南塔街二段十六號住戶李東奎、於昨日午後七時許、其院中所有之秫稭堆、突然起火、當時雖極力撲救、但結果終將所有秫稭六百五十捆全數燒毀、至於起火原因、現尚不明云、

"建國資料展" 首都亘五日間舉行

當此戰捷武勳煥耀之建國十周年、國都市均作無量感激與歡喜、想及建國之情致乃定有「建國精神作興周間」之行事、由國書館、自建國節之三月一日開始、以五日間、開催「建國資料展」現山崎館長以下係員、皆一致進行準備中、此資料展內有樣當大東亞之一翼而誕生之滿洲建國宣言文（日滿兩文）及滿洲事變直後施行之自治指導部令、財政部令、文教部令等百枚、餘佈告及軍政部之「滿洲國之回顧與將來」「教政官言」、「滿洲國旗下須建設王道樂土」等與味具深之宣傳畫百數種更有建國元勳之寫眞集、建國當初各地市街風景寫眞六百五十枚、「滿鐵建設秘史」（滿鐵出版）等、及政治、經濟文化等建設之勞苦與飛躍之圖書五百冊、向一般市民無料公開云、（圖即建國資料展）

(月)(蝕) 今晚七時三十分

【新京二日電】明三日之月蝕之初虧始於七時三十一分因月入爲七時四十一分、故於地平線之彼方、當月將沒時、尚不及虧蝕即沒入地平線即於月入較遲之西部國境地區一帶亦不能觀測、國都新京及奉天大連等南滿各都市、全不可見、但滿洲國最可觀測之承德街、大抵可見百分之十五、海拉爾市可觀百分之十七程度、由左上部稍虧、可以觀測、華北中國腹地以日入較遲、故可充分觀測云、

瀋陽縣公署 舉行建國節祝賀式

瀋陽縣公署爲慶祝建國十週年之建國佳節、於是日午前十時起、由全署員參集之下、盛大舉行祝賀式、一切儀式告畢、宮殿長、北原副縣長、均有懇熱烈生動之訓話、繼此儀式之後、並對瀋陽縣下之節婦舉行表彰式、計此次之受表彰者如以下之四名、
△歐陽段氏六十七歲現住平羅卜村望牛屯、賜匾額一方
△王張氏、七十歲、現住王網堡村新河屯、賜徽章一枚
△宋曹氏、六十五歲、現住窪官屯村双台子屯、賜徽章一枚
△王龐氏、八十六歲、現住揉家寨村賓子屯、賜徽章一枚

國債行市

國債名	每票面百圓	包括經過利息
第一次四厘公債	[illegible]	[illegible]
第二次〃	[illegible]	[illegible]
第三次〃	[illegible]	[illegible]
第五次〃	[illegible]	[illegible]
第六次〃	[illegible]	[illegible]
第九次〃	[illegible]	[illegible]
第十次〃	[illegible]	[illegible]
第十一次〃	[illegible]	[illegible]
第十二次〃	[illegible]	[illegible]
第十三次〃	[illegible]	[illegible]
第十四次〃	[illegible]	[illegible]
第十五次〃	[illegible]	[illegible]
第十六次〃	[illegible]	[illegible]
第十七次〃	[illegible]	[illegible]
第十八次〃	[illegible]	[illegible]
第十九次〃	[illegible]	[illegible]
第二十次〃	[illegible]	[illegible]

建國十年國都今昔觀（二）

本報記者董伯光

盜匪在那時是時常出沒的、商民們都感到極度的恐慌與不安、同治四年的時候當時的長春廳遷就設在現在所謂的城裡、在治安沒有完全確立的當時、對于那些行蹤不定的盜匪是束手無策祇有任憑他們往來劫搶、商民們在十二分的苦痛裡就想出築城捍禦的辦法、用來增長守禦抵抗的能力於是就築起一丈多二尺高的城牆、方圓長有二十里、東門叫崇德、西門叫聚寶南門叫全安北門叫永興、西南門叫永安西北門叫乾佑、在城牆之外還掘了一丈多深的一道護城河比較以先出入簡當、穩固、得多了、此後在以上的六門之外、又增設了東南東北的補助門和一個馬號門一共成了九門不過這個城的築成是一個不規則的九角形不類似滿洲有名大都市城牆建得那樣的規則、而是對應於形勢的一個應急措置而已、時代的演進、變幻滄海桑田、長春的城牆早已經拆除、當時的情影、也隨着逐漸的模糊下去、到光緒十五年廢止長春廳、改爲府、民國二年時府改長春縣、這又是一再的變遷了、

在日俄戰爭之前的寬城子當作中東鐵路南部線的終點、軍事政治和運輸、通路上、都佔着重要的地位、那裡有鐵道俱樂部露西亞教會堂、小學校、和些個建築都滿了俄式的色調、日俄戰後、那裡的繁華漸次被新興改建的市街所奪、所以殘存的祇是一片淒涼的景村了、

二、遷都之後

滿洲事變之後、在民國二十一年二月二十五日、依據東北行政委員會發表的新國號第二號公布滿洲國國都置于長春、並且改長春爲新京從那時起國都就開始一天一天的建設起來、當滿洲事變、軍閥政權崩潰的時候、四月一日以國務院佈告第一號政治都市的起始、大同元年是這長春由純經濟的都市轉爲政治都市的起始、…裡、所以在大同二年四月、就開始實施特別市制、一般行政的官廳、遂改稱新京特別市公署、在警察行政方面則設置首都警察廳、市政在此際、算初具了雛型、爲了使這新國家的國都、雄偉壯麗、整齊齊楚、於是在國務總理大臣直屬之下、設置了國都建設局、以政府的特別會計、作爲建設大規模國都的經費、因之戰爭飛躍與建設了近代都市必備的公共設施、幾年的工夫、鋪得平坦光滑的柏油路、長遍得成行的樹木、高樓偉壯的樓房、就一一的出現在目前了、當康德三年一月接收了北滿特別地區的寬城子、同年的七月、伴同治外法權一部撤廢、日本人居留民會、朝鮮人民會的課稅產業金融關係的行政權、就移讓給市署康德四年十月改正特別市制就一躍成爲全國唯一的特別市同時特別市的行政區域、也加以擴張、那就是將長春、双陽兩縣的一部份編入市內直到康德四年十二月一日根據於治外法權全部撤廢的條約所有附屬地的行政權都移交滿洲國的各級政府、新京特別市的行政也就一元化了、（未完）

滿洲貯蓄債券 抽籤發表

【新京專電】滿洲儲蓄債券第三回之第七次及第八回之第二次償還、籤二日已於興銀舉行、茲誌其中選號數如下、

第三回之第七次
一等（一千圓二本） 四五一二九 七三八五七
△二等（百圓五本） 九一二一八 二九〇五〇 七四一六五 八七六九二 六二二三
△三等（十圓廿五本） 七七四八三 四一〇九七 九九三八七 二八五六四 四四一九九 一八四二五 一五六八〇 九五三六三 五一五九 七一七八六 九六六一六 三八六六四 二〇三六四 五七〇八二 三〇二五〇 五二四六九 四二二七 七二二〇三 七二九九四 五一五一五 二三四二五 八八〇五三 九五六六六 三〇四五〇 九六五九七

第八回之第二次
一等（二千圓一本） 六二六一二
△二等（百圓七本） 二四五七二 九〇八〇三 四〇三六 四六四六九 二九七九八 四八七七七 二二八四五
三等（五十圓十五本） 四四三二 八一六四九 三五九五〇 五五三七四 八〇六五八 九八一九九 六八二五三 三四二〇九 八一二三〇 一八五一二 六二〇七七 九六三四九 二七九〇六 五五五八七 三三四

大東亞戰之譜

協和會奉天市本部事務長 小林德三氏

自大東亞聖戰勃發以來關于日軍之赫赫武勳、時時可由無電、報紙、新聞影片聞得、吾等對于日軍將士、須由衷心感謝、深記冒炎熱身負重鎗器之日軍之雄姿、吾等不僅對于昭南進之皇軍、與以極端之感激、猶不克忘懷冒零下三十度、四十度之嚴寒挺身北方守護皇軍將士也、想此次大東亞聖戰勃發時、私退痛感端、吾等現在居住滿洲國之事情吾等更須自覺對皇軍與積極的協力、体知日滿一德一心、建國之理想努力民族協和使皇軍無後顧之憂云云、

防衛是安民 防衛是愛民
國防如金城 大家永安寧
柏內洋行
三塔牌

祝建國十週年紀念

通化省公署
省長 姜全我
次長 盛長次郎

東邊道開發株式會社
社長 島田利吉
常務取締役 池田卓一
取締役 馬場彰
取締役 山崎善次
取締役 石尾茂
取締役 前島吳一

錦州金融協會
奉天商業銀行錦州支店
大興公司錦州支店
滿洲中央銀行錦州支行
滿洲興業銀行錦州支店
滿洲實業振興株式會社錦州支店
錦縣興農合作社
錦州省興農合作社聯合會
錦州無盡株式會社
錦州商工銀行本店
錦州商工金融合作社

錦縣公署
縣長 華榮棟
副縣長 野澤正雄
職員一仝

募集
寫眞修整技師若干名
希望者携履歷書前來接洽可也
奉天市浪速通 滿毛寫眞部

尋人
李鳳之年五十歲頭頂黑帽身穿青大袍足穿黑皮靴長方面身長五尺四五寸肥大體二月二十五日早晨出門、至晚未歸原籍山東省掖縣城西南北段家村有人送之來連或通知其住址者均有相當謝禮
大連市常陸町六十四番地 李鳳輝

匯豐銀行花旗銀行之財產管理公告

匯豐銀行花旗銀行此次敵行基於外國人交易取締規則被指定爲匯豐銀行及花旗銀行之滿洲國所在營業所所屬或其所保管之一切財產之管理人故對於右項銀行具有債權債務或財產上之利害關係者自二月廿七日起二週間以內關於該兩行之於奉天市及哈爾濱市所在營業所者希分別向各該地之敝分行通知是荷特此公告即希鑒查

康德九年二月廿七日
新京特別市順天大同大街五〇一號
滿洲中央銀行

關於康德九年度民需資材配給申報之件

關於康德九年度民需資材配給需要者（最終）希依左記要領聲請之
再關於康德八年度所聲請之配給關係業行截止對於當時已受有一部配給或全然漏者亦希從新聲請之

康德九年二月二十六日
奉天市長 鄭禹

記
一、配給資材種類 洋灰、鋼材、木材、煉瓦
二、配給資材用途 住宅、店舖、工場 其他一般建築之建設用及補修用
三、申報者資格 一般民間資材需要者（除應受依中央配給、官需、軍需之配給者）
四、受付期間 自三月一日起至三月二十日止對於過期申報者概不配給
五、申込個所 奉天市公署行政處住宅科
六、申込用紙 在申込個所備有

奉天市葦蓆小賣商組合結成公告

葦蓆小賣商組合、承蒙監督官公署之承認以奉天市內之葦蓆小賣業者結成組合、凡希該當業者注意左開各項提出加入申請是荷但並經奉天市公署於康德八年十二月二十六日指定爲葦蓆小賣商之業者勿庸申請加入

計開
一、申請資格 於奉天市內設有店舖且有康德五、六、七年度葦蓆小賣營業之納稅資格者
一、提出書類 加入申請書、康德五、六、七年度實績申告內譯書（商工公會備有用紙）發票、賣貨帳簿或傳票及其他證明書類、納稅書等
一、申請場所 奉天商工公會商務科
一、截止日期 康德九年三月十日
於右期間內不申報時即認爲無加入意志而行結成

康德九年三月二日
奉天商工公會內
奉天市葦蓆小賣商組合結成準備委員會
（電話二、三九六六）

聲明作廢

啓者本年二月九日昌圖裕發泰由昌中央銀行滙奉滿洲中央銀行奉陽支行照付第二〇〇六號滙票金四千元正記名義順德因不愼遺失除向該行掛失外嗣後落於何人之手概作無效特此聲明

奉天城內 義順德啓

至急募集滿人女工手

一、年齡 自十六歲至二十歲
一、資格 身體健康無病者
一、員數 五〇名
一、待遇 優厚本人來談時當面決定之
一、募集期間 自康德九年二月十八日至〃三月十七日
希望者請速來左記地接洽可也
奉天市大和區春日町十三號
滿洲武田藥品株式會社
電話（三）四六二二·五八五八

認可號數第二八號

南滿飜譯學會招生

△新學年開始陽曆三月三日
△本學會爲滿洲最高日語專門研究所
△本學會爲各般語學試驗準備之學府
△報名截止陽曆三月七日臨到隨試
△科班別
午前班初前科 中前科 高前科（各三小時）
午後班初後科 中後科 高後科
夜間班初前科 中前科 高前科（各二小時）
△講新而親切之教授早有定評
△遠道通學給與乘車割引證定期乘車證
簡章索附郵票一分即寄 電話（二）一七八八番
校址奉天南二緯路南頭 轉賬奉天二八〇九番

通信教授新式簿記

今値本會創辦之第十二年故決行增刊數千學員渴望之『白話商業簿記』現已付刊約本月末出版此後入會的函授生均有免費享受之權利報名詳章函索附郵票四分寄新京市中央郵政局私函第八四號或大連銀行簿記講習會收即寄（但同信地址須詳細寫明）

日本語 專門日滿教授書院

新學期開始三月二日
本院備有簡章函索即寄插班生按程度隨時入學遠道通學生由本院給與定期乘車減價證
本院新設簿記專修科現已開課隨時入學
地址奉天瀋陽區二心街一段廿四號電話（四）三三四六號

奉天日語學院招生

科別、日語專修科、商業科、各六十名、插班十名、入學、現已開學（有証書者准免考入校）限三月一日以前
校址奉天大南關下頭富教胡同（插班生有鐵路月票）入學詳章附郵四分即寄

胃素
△主治效能▽
此藥專治胃弱消化不良停食積氣吐瀉腹脹胸膈悶飽滿或多食油膩生冷宿食不化吐酸腹痛肝胃氣痛胃火胃寒反胃腸窒氣凡患腸胃各病服之特效
製造發賣元
奉天小南門裡 陰華大藥房 電話（四）二〇九三

虎骨花蛇藥酒
頭痛藥
老福順堂

奉天北市場大觀茶園南邊 天慶堂發行

育坤寧 治月經不調赤白帶下肝氣下寒胸腹脹疼虛勞不孕無乳均效 每盒一元每打二十元

嬰兒友 治食大吐瀉感冒咳嗽無病常吃免疫身強有病多吃立時痊癒 每袋六角每打六元

育肺寧 治各種咳嗽痰喘肺病吐血胸肋疼氣短盜汗自汗心跳 每盒二元每打廿元

淋濁淨 治下淋白濁尿道熱痛刺癢魚口便毒疳瘡均有特效 每盒二元每打廿元

肺活 肺病能好專方
此藥是治男女各種肺病專方用保肺氣療法 氣短咳嗽吐痰 發燒肉瘦心跳 食少無味 肋骨腔疼 大便濇瀉 或吐白沫 吐血咳血 胃口不開 肚腹虛弱 前胸腔疼 婦女經閉
本藥效力不敢誇大如經服用便知確實 每盒五日份定價四圓外埠買藥可用小滙票掛号信寄下如要說明書函索郵票四分
製藥所奉天市瀋陽區小南街二段一八號合興福胡同西頭路南寶壽堂藥房

胃病 紫樸開鬱丸
咳嗽 清痰止嗽丹
益善藥局發行

廣東金製 烏鷄白鳳丸
說明 金製烏鷄白鳳丸乃廣東金永堂出品行銷南北數百年之久爲婦科第一要藥有口皆碑效驗無比
主治 專治婦女經血不調、經前經後、血色不正、赤白帶下、腰腿疼、血崩、經閉、心煩、五心煩熱、夜睡不安、咳嗽、小產、一切婦女經血百病
特長 此藥經本堂用科學方法製成
金勃先藥房

三友製版所
寫眞銅版 亞鉛凸版
奉天加茂町十一番地 電話（二）四五八四番

專售高尚鐘表眼鏡
年青表行
奉天城内鼓樓北

熱省縣旗聯合協議會 決自本月十五日起開催

【承德】熱河省本年度協和會縣旗聯合協議會如左、三月十五日承德縣開催本年度當滿洲國建國十周年於現時之情勢並於熱河省特別工作等考慮一品揚時局認識、一、對滿正工作強力的開之確立強化、一、建國精神之再認識實施方針開催

承德縣　三月十五、十六日
隆化縣　同　十八、十九日
圍場縣　同　廿一、廿二日
翁牛特右旗同廿四、廿五日
翁牛特左旗同廿七、廿八日
喀喇沁右旗同三十、卅一日
喀喇沁中旗四月二、三日
喀喇沁左旗同五、六日
青龍、凌源、灤平、豐寧各縣　四月八、九日

爲期聖業完遂 市縣旗長會議閉幕

【吉林】二月二十五日於第一日之省公署開催之吉林省下本年度正副市縣旗長會議、二十七日之副市縣旗長以協議案議事項豫定日程終了、第三日於副市縣旗長懇談會席上協議事項官廳關係四件、民生廳關係七件、開拓關係五件之十六件今次正副市縣旗長會議時恰建國十周年之佳年、而逢大東亞戰爭下本年度省之基本施政方針使其誰以使省下六百萬官民竹成一九湖高度國防國家之体制愈加強化乃聖業之完遂、各市縣旗亦馬於右會議之結果邁進其使命達成、

教育會結成

【通化】通化市教育會二十八日宣告結成、同會職員選定如左記、
會長　吉長牛(市長)
副會長　田崎庸三(副市長)
〃李毓田(市行政科長)
關周謨麥敬三(市庶務科長)
〃許文廷(市警務科長)
〃湯希銘(市財務科長)
〃平野三郎(市經濟科長)
〃中村進(市工務科長)
〃馬鳴鐸(市文教科長)
〃王柱(市衛生科長)
〃淮正男(市東部事務科長)
幹事長竹本龜吉(市副長)
幹事隋漢(市屬官)
評議員王智勛(師道校長)
〃中野藏夫(一高校長)
〃坂本弘吉(女高校長)
〃李德瀛(南江校長)
〃馬延東(東明校長)
〃郝成箕(浦興校長)
〃劉宣三(東明校主事)
〃曹長珠(青貿校長)
〃伍興文(肇新校長)
〃張廷書(東江校長)
〃于國範(大灣校長)
〃于廣明(抽水校長)
〃郭鴻翔(銀礦校長)
〃董鴻信(長流校長)
〃寶鵬(胡蘆校長)
〃楊洮霖(東昌區長)
〃丸田七郎(中昌區長)
〃劉廣業(西昌區長)
〃高樹三(龍泉區長)
〃後藤保(啓通區長)
〃劉希孔(長流區長)
〃山本辰五郎(啓化區長)
〃吉田金雄(二道江區長)
事務員李日昇

一日本版此寫眞說明有大錯誤、不勝惶悚之至、今特再刊、敬謹更正、

圖爲大同元年三月八日新京街頭之建國祝賀行列

圖爲日本承認滿洲國當日之報紙昭和七年九月十五日之日本報紙

省本部弘報委員會

【承德】省本部弘報委員會上月廿五日午後二時半起於協和會省本部會議室開催、
一、關於新聞新體制之件　有來承中之山本滿日理事說明其次
一、關於縣旗聯開催之件
一、關於統監部特別工作之件
一、關於建國週間之件　有省本部側之說明和種種協議矣、

建國精神作興週間 舉行各種紀念行事

【昌圖】由二月二十六日至三月四日止之建國精神作興週間、太縣恭逢此盛典、縣協兩方面盛大舉行、事前準備周密、除週間每日有一定之行事外、商民各戶一律國旗揭揚、在街內適當場所、高揚標語、有輝煌之點綴、各機關門前一律懸掛大型之週間旗幟、並辦演映大會、在劇場內行講演工作、三月一日在東城兩校舉行運動會、舉行社會有功表彰式、旗行列遊行市內一週、各鄰組一休活躍、如此實施、足能振起官民精神、建國十週年紀念盛況、堪稱宜揚盡致云、

忠孝節烈爲立國要素 (首都)(舉行)孝子節婦表彰式

【新京】冷日麗合樹春和首都特于全國一致歡慶之建國佳節舉行孝子節婦表彰式、該式典即于當日正午於市署講堂隆重舉行、出席者除被表彰之孝子王鳳鳴馬鳴駿二名、節婦叢李氏湯侯氏唐郭氏田劉氏等四名外、復有各區分會代表及首協道德會等方面來賓、屆時先向國旗帝宮遙拜後、即由韓教育科長授與褒狀、被表彰者拜領之餘莫不喜形于色、而感激國家寵賜之隆、其後爲民生部大臣訓詞暨言王道政治以忠孝爲本、節烈爲立國要素救時良藥、而風俗從茲愈見醇良、民德歸厚等語、其次爲金新京特別市長訓詞、對于節勵松筠志堅金石與篤孝不衰勗勉多端、繼由來賓致祝辭、祝辭畢由叢景代表其母、謹謝詞、言句簡捷、而感激光榮之意畢露無遺謝詞畢即告禮成閉會、繼續由市署教育科邀請被表彰者及各來賓舉開茶話會、席次談論風生賓主盡其歡、實于被表彰者成憧憬感激之誠、而尤以能于建國十週年之建國佳節蒙受表彰更引爲無上光榮云、

爲獎勵精勤警察官 盛大舉行表彰式典 三月一日在省官房舉行

【哈爾濱】濱江省公署爲獎勵精勤優良警察官、以資鼓舞士氣起見、特定於三月一日午前十一時在省長官房會議室舉行精勤警察官表彰式典云、

麥粉販賣組合會

【安東】市小麥粉販賣人組合、於上月廿七日午後二時、召集各販賣業者、假商工公會舉開定期總會、屆時大森專賣署長、理事長等、及其他、關係方多、數參集之下、關於八年度之事業經過決算實行報告、九年度收支預算實行審議費用之徵收方法、九年度之事業計畫規約、及規程之改正、役員改選等、至三時始行散會云、

柞蠶增產講習會

【安東】爲期柞蠶增產之萬全至、增產之、確保、安東省實業廳商產科主催省下各縣柞蠶增產講習會、於昨廿七日午前十時假協和會館小會議室、由省下各合社理事及柞蠶會社支店等數十名參集之下、而行舉行講習師由柞蠶株式會社安東支店赤沼產識課長担任對於柞蠶之增產及增殖、詳加指導所受者頗了解、今後對增產前有期待云、

協和工作期合民情計 召各縣本部職員會議

【通化】協和會省本部伴隨時局演進步趨重要性、同會頗感荷負責任重大、本年度協過民情並方針、爲期符合東邊實施工作上、發揮極端效果計、本此本年度實施運動方針、有審議檢討之必要、如斯決於三月七、八日二日間、於本部會議室招集省下各縣本部事務長、及總、統監部各主事會議云、

縣本部開催 第二回委員會

【昌圖】協和會縣本部爲謀會務之進展、茲擬如下列招開本年第二回委員會議
(一)日時　三月三日午後一時半起始
(二)場所　縣本部弘報室
(三)協議事項　1、九年度縣本部運動要綱檢討之件、2、八面城國高校址收買之件、3、九年度縣聯開催之件、
(四)報告事項　1、康德八年度縣本部經理報告之件、2國防獻金之件、3省本部總會購買寄附金之件、4、救濟金募集狀況之件、

肉商公然暴利 官方開始搜查

【新京】國都各肉商、乘此消費激增之春節、一般及有翻說公定價格或漲價等紛希圖不當利益者、市民對之怨聲極高首都警務生科及各肉組合揭揚告發經署、日內開始大搜查、如果發現奸商、斷予嚴重處罰、一方希望市民之購買猪牛肉者、注意公定價格、如果花公定價格以上之價格時、急速報告於就近派出所以求公正之處斷云、

南滿滑雪大會 第一日行事圓滿終了

【通化】聞名之通化南山滑雪場曾開關東軍滑雪大競技會、于上月廿八日第一回南滿滑雪大會、於該南山之銀嶺上展開、有吉林牡丹江撫順通化各隊、卅餘名參加、自午前十時於毛利大會委員長、盛會長等之致辭後、即行競技、先由審判委員長、對於競技之注意、予以說明、遂於正午南山東側之滑雪場、大傾斜面、該盛會即開會矣、斯日南山、微有風壓、即依大會之規定、各選手、均特別緊張、倣謂無有今日之一戰以決優勝、發開始大迴轉滑降下競技、有良好記錄、淘皆發揮全力、而無遺憾矣、
一大迴轉成績
一等小島(通化)五十三秒五
二等兒玉(牡丹江)五十三秒六
三等佐佐木(哈爾濱)一分四秒五
四等水谷(牡丹江)一分七秒
五等西田(牡丹江)一分十秒五、
又午後、有長距離競走即終於第一日、日程之行事矣

出售紀念郵票

【安東】爲紀念建國十週年之滿事起見、各郵局發賣紀念郵票、由全滿各郵局發賣、安東市於安東郵局、興語街、旭橋公安東街、南二條五局、於建國節均行出售其種類爲二分、四分、壹角、二角、四種云、

欣逢建國十載 徐四平省長發表談話

【四平】徐家桓四平省長欣逢建國十周年發表左記談話、於茲我滿洲國建國十周年紀念之建國節在殷鼎盛裡感逢迎之事誠爲同慶欣快之至回顧多幸多難之建國當初更思及今日國運之隆昌、對此千古未曾有之躍進的伸展感慨無量與恩之鴻大、牛享滿洲國之幸福不勝感激、然而我等滿洲國民祝福此建國十周年、同時我滿洲國得以隆昌在於盟邦日本之偉大犧牲的援助、殊不能忘者也、即爲我道義國家建設邁由國際聯盟脫退、現在打破美英經濟壓迫、恫喝包圍陣邁進東亞新秩序建設之大偉業完遂上之盟邦日本爲全東亞民族解放而奮起遂有大東亞戰爭之發端東亞新秩序建設第一步建國之滿洲國爲新秩序建設之一大據點協力盟邦遂行此重大責務、尤其兵站…

討滅殘匪功績顯著 程隊長授表彰

【通化】省警務廳、自廿七日午後三時於廳內會議室、依據於二月十七日在白頭山麓、討伐匪賊六營、之功績對於隊長程斌氏贈有如後之表彰狀自南部防衛司令官

建國十週年感想

今日爲我滿洲帝國建國十周年紀念日、元宵佳節、曠典欣逢、雲裏帝城、龍顏有喜、普天同慶、猗歟休哉、望闕嵩呼、誠惶誠忭、同憶我滿洲、自建國以迄今茲、底政修明、邦基鞏固、治崇王道、八方開樂土之歌、誼篤邦交、重譯駐皇華之使、巍巍蕩蕩、至德難名、溯厥本原、悉由我皇帝陛下、發政施仁、勵精圖治、暨盟邦大日本帝國仗義盡力、多方援助指導之所賜、是以康德二年四月間、我皇帝陛下、以萬乘之尊、東渡扶桑、躬訪日本皇室、修睦聯歡、親致誠悃、迨至同年還幸、復於同年五月二日、特頒訓民詔書、昭示民衆、與盟邦一德一心、以奠定兩國永久之基礎、更以滿洲帝國之育成、胥仰賴天照大神所默佑、是以康德七年七月十五日、我皇帝陛下、特頒國本奠定詔書、敬立建國神廟、虔誠奉祀天照大神、仰答神庥、式昭永典、聖謨深遠、日月同昭、我國家億萬年有道之長、胥基於此、康德八年十二月八日、我皇帝陛下、因盟邦對於美英兩國、布告宣戰、我滿洲與盟邦、輔車相依、休戚與共、關懷時局、渙發綸音、翼贊皇軍、協成聖戰、材嗣方急、捷報頻傳、迎我滿洲建國十周紀念之新年、樹大東亞萬古不磨之偉業、瞻歸雷動、南嶼騰歡、鳳鵬春深、恭逢盛節、一人有慶、八表臚歡、傳鼓羚節於松陽、近依楓陛、幸際風雲之會、滲沾雨露之恩、三月良辰、皇闕肇建、慶茲盛典、來日方長、謹頁蕪辭、虔申微忱、恭祝寶祚、於萬斯年、

康德九年三月一日　吉林省長　閻傳紱

國境軍警慰問隊出發

【哈爾濱】哈爾濱各種飲食店組合與奏技業組合所組織之國境前線軍警慰問隊第一陣黑河、孫吳班十五名、廿七日午後集合於新哈爾濱旅館受聚社團長訓示後、參拜哈爾濱神社、行祈願宣誓、同十一時發列車就動途出發矣、

丁省長晉京

【安東】丁安東省長爲參加三月一日新京建國十週年紀念式典、並參列省長會議於二月廿七日攜同汪衞書官晉京預於、九日歸任云、

科學滿洲之實體表現無遺 中央博物館再開館

【新京】於大東亞戰爭下無敵日軍之赫赫大戰果輝煌下、慶祝建國十週年之歷史的佳年、於國立中央博物館陳列、表示科學滿洲之實體之稀重品、黃嚮廣向遠來參加日滿兩國祭典之東亞諸民族公開、乃自二月四日以來休館整理中、近由於藤山副館長、遠藤、小林兩博士以下館員一同奔走廿八日諸準備完全完了、已於建國節之三月一日午前十時再開館、新陳列品之主要者如左、
第一展示室(博物館)滿洲產之哺乳動物(大山猫伊達莫、內蒙苗基類、蝠等介百斯篤之鼠類等四十種、興慶部等贈滿洲產淡水魚類捷貝於松花江之長鼓鯉、河鯢等三十種)衛生技術廠寄贈之滿洲產人體寄生蟲三十種、滿系各種蟲類、同上流社會之古代衣服、裝物類百餘件、滿洲產有用鑛物、更於第二展示室(物理室)之外新設置植物室林野局寄贈之滿洲產菌類(食事菌有毒菌、木材寄生菌等四十種)滿洲產松柏植物之碎材與葉果實之標本、四十種按季節序配列、並有自古代動植物之發生情形圖表等、亦強力證明滿洲國之文化面亦漸整備充實云、

由開戰以至新嘉坡陷落 大東亞戰爭戰果之回顧 (紫) (續)

關島　十二月十日本軍乃上陸、十一日占領阿布拉港西側之要地、翌十二日陷首都阿加尼亞而完全占領、威克島　十二月二十三日至二十四日間日本軍舉行敵前上陸、守備之英軍雖熾烈抵抗終至降伏、該役日方亦失艦艇二隻、敵於戰前如何重視該地可想見、該二島之喪失已使馬尼剌完全孤立並無從救援、而日方前哨飛奔美本國使基地之夏威夷失去戰略價值、

馬尼剌 香港攻略

菲律賓　自美西戰爭以來、爲美國唯一之殖民地、並爲東亞之據點於美國之對東亞政策上負有重大職責、唯一時有謂在軍事上不能保持如開戰則必放棄云者、但其後ABCD陣既結成則亦爲對日包圍陣中之重要地帶積極備戰、取固守之態度與澳菲律賓及其首都馬尼剌相呼應且爲中國大陸之英國最後據點、並爲重慶援助一策源地之香港十二月十二日被日本軍南軍之稍說關始攻擊以來、僅二日間則已突破本防禦線、突入九龍、十三日因香港總督楊克拒絕開城勸告、十四日早朝乃開始總攻擊集中砲擊轟炸威脅敵方、並與其軍事施設艦船大損害、十八日再發降服勸告、但敵仍拒絕於是乃決與以徹底的打擊而占領之、十八日舉行第二次總攻擊、同夜乍決行敵前上路、以後逐次擴大戰果、二十日全占領之、

菲島攻擊因十二月十日之呂宋島北部阿巴里比附近上陸、及同島南部之來加斯比上陸而開始、獲得空軍前進根據地之日軍、乃從事其周圍地域之掃蕩、並連日爆擊尼可拉斯菲爾德、狄爾加南面、卡把那倉、巴基奧、塞布等地、殆全滅敵空軍獲得菲島上空之制空權、二十二日美菲軍知日本軍將上陸乃於戰前從事林加烟灣之防備但日軍之敵前上陸終成功、二十四日在禹尼剌東南之拉門灣上陸、南北相呼應正式開始禹尼剌之攻擊、林加烟灣上陸部隊與來自比剛之部隊一齊對上陸地點附近之敵約三個師團以攻擊、突破阿拉亞特山之堅陣、進擊中央呂宋平地、至馬尼剌間二百公里之路程自上陸以來以十一日而踏破之又拉門灣之上陸部隊距馬尼剌僅百公里但爲險峻重疊之山嶽地帶、故於一月二日朝與南下部隊在馬尼剌市外院相遇同時午後完全占領馬尼剌市、美菲聯合軍之主力雖逃戰前戰鬥計畫、放棄馬尼剌撤退於西得獨要塞及巴坦半島之要塞今猶盡力抵抗、但其戰力抵抗戰之戰略的意義或可少延殘喘至其運命則已歸於盡矣、因馬尼剌之陷落、菲島作戰之主目標、即美英之二重要前哨之入日軍掌握矣、

凌雲醫院
診療科目　內科、外科、產婦科、小兒科、眼科、耳鼻喉科、皮膚花柳科、X光科、
新院址 奉天市大西門裡路北郵局後身 電話四-三五一一番 四-三〇〇四番

外用 性美膏 防早洩 二元 一元二角
桃夢 一圓二角 三圓
奉天 木村商行

本社廣告事務 請通電話 二一八九七

伯龍氏 痧癬
伯龍氏 心口疼
伯龍氏 腳氣
伯龍氏 化痔

慈惠內科
醫學博士項乃義
愛思光線與透視 超短波 紫外線 電療
病室完備 化驗充實
奉天大西關成平里　電話 2-7096 事務室 2-7100 病室

隴西氏理肺丸
隴西氏理肺散
各埠著名藥房均有代售
鴻育堂出品　奉天大西邊門外

雙化積膏　萬靈膏　虎骨酒　特製七寶丸　三腎丸
奉天省許可証
奉天市鐘樓南 德潤堂藥局發行

民益鐵工廠出品
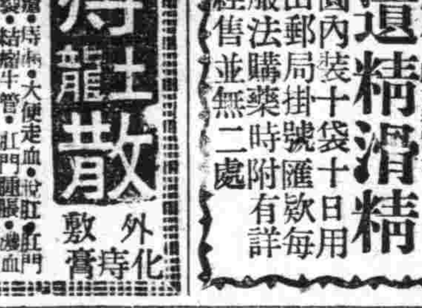
奉天小西關　王伯勛

派克派金筆
美利時出品 新貨到齊
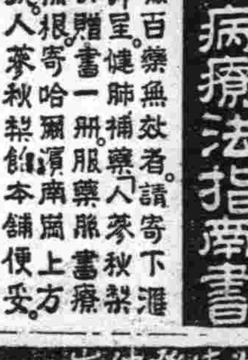
奉天 天津 美利時分行
注意 今天憑報紙 無論購何種金筆一枝 一律奉贈本行自造合金筆尖兩個 函購每枝外加郵費五角 永免遠費保修用理

真正婦科養血膏
此膏專治女子血寒赤白帶下月信不準行經腹痛腹內病塊腰腿疼痛子宮寒冷久不受孕極有神效
興滿膏藥店

減淋根

濟康藥廠

痔瘡藥　化痔散
奉天大西關大街路北 張三多堂

專治遺精滑精
奉天市大西關大什字街口路北 普明醫室經售
定價每盒七圓

肺病福音　贈呈肺病療法指南書

賽湧泉下奶藥　欣榮堂厚記

羊癇瘋癲狂病

預約分讓　三一養雞場

空前創舉 秘術公開

專治各期肺病咳嗽吐血
王氏理肺安寧丸
總經售處 林軒醫室

專門風寒救急膏藥
王玉璞 潤川膏藥店

保肺漿
參茸麥精魚肝油
發行所 奉天鐘樓南 宇宙製藥公司

能莫爾病
經理處 增井大正堂商店

小姐

爵青 作　大珂 畫 (2)

我在放蕩三雙床的房間裡，若苦着玩味着最後的放蕩之一夜，而由床上爬了起來，春天的陽光像輕紗一樣，由東面的半吊著的鐵窗間射進來，淡淡地描出了室內一切器具的輪廓，前一天夜間毫未注意的室內裝飾，纔滂晰地浮現在我的眼裡，像我的人生一樣，這些器具被鎖在漫漫的長夜裡，這時却都泛出一種爽快而清冷的色澤來了，我在床上呆了一刻就下了床，我的兩隻鞋子很不規則的分散在相對着的兩個屋角下，而且都緊結着鞋紐，鞋底也朝着天，我由這兩隻鞋子就聯生了一個意象，這鞋子大概就是我的放蕩生活的象徵罷，是被歡樂摒棄了的放蕩生活呢？還是被放蕩生活摒棄了的歡樂呢？在這樣無聊的遐思裡，我遲遲地下了床。

奉天城被春晨的濃霧包圍着，太陽由霧裡透來，像一顆殷紅的果實，我們投宿的旅館恰在離車站不遠的一條大街上，這一帶的豪奢的建築和廣告牌，就都朦朧地收在了眼裡，不過我對這些景色，是不太抱有興趣的，我只是倚在半吊着的鐵窗上，隔着玻璃窗目於這景色，想着前一天晚間的經過而已。

我和這女戲子結識的第二個禮拜，我們的奇特的友誼就發展起來了，那時，我負着放蕩留給我的疲倦，再不能像過去一樣繼續我的不均的日子了，可是由於偶爾的機緣結識了這個往時是舞台之寵兒，而現今委色俱衰的女戲子，我突然萌生了一個慾念，於是提出全幅的精神來，想在這女人身上追求一番快樂，當時，我的手裏還存着幾年來用剩下的一筆僅少的貲子，於是我便將我的貲子和慇勤一齊獻了上去，以一個口袋裏揣着金錢的闊綽少年，來繫戀一個色衰的女戲子，這是比什麼都容易的事，所以在我們結識的第二個禮拜，我便可以不敲門而闖入她家的臥室了，不敲門便闖入臥室，雖然未必是特權，然而我可以隨便坐在她家的每隻床上或每隻椅子上，更可以在她家的來客面前，說些主人格的言談，而且每當我們兩個獨面相對着的時候，她總是將那一隻膚色慘白而整得勻整玲瓏的瘦手伸給我，讓我去撫弄她那戴在中指上的碧翠的大戒指，在這瞬間的邪褻的感情裏，我便深深地感到了我的現身的幸福。

她的舞台經歷究竟如何，倒不是我屑於過問的事，我的慾望所以能落在她的身上，倒不是因為往時那些在舞台上的光榮，而是因為她那飽經事故而愈見洗練的生活迷住了我，在她的臥室裏，還掛着許多當年過舞台生活時的彩裝照片，然而這些實物却不足證明我的慾望的動機。

譬如，我們曾有過這樣一段對話，那是一個春意極濃的夜晚，我們先滅小的室內的燈光，又拭下了凝結在窗上的水珠，讓新月的微光射在我們緊握着的手上。

她說，「請你把紙煙弄滅了，」她是煙酒不動的，於是我扔了紙煙。

外面的月光隔着窗欞照進來，在地板上畫了許多菱形也許是因為錯覺的關係，這屋子裏的燈光慢慢地竟由我的瞳孔裏消逝下去，在黑暗裏只剩下我們的對話了，

「你為什麼不再唱戲呢？」

待遇不平敵兵自亂

山下中將晤記者談

【昭南港一日電】新嘉坡攻略戰後，樹立輝煌武勳之馬來方面陸軍最高指揮官山下奉文中將，一日午後二時半，在南國綠樹所圍之○○本部一室中，初會見記者團而外，為一片綠草，由樹間，可以望見昭南市，以下為回答記者團之質問，

問 聞捕虜甚多，

答 捕虜之多，實足驚人，即英兵與殖民地兵總計八萬八千，加上中國與馬來之義勇軍，概約九萬五千，然為第一次計算，尚不為確實，

問 此次之戰爭如何？

答 敵之陣地，相當可觀，其要塞海面、背面之防禦利用森林與濕地，且備有三十八糎砲等之巨砲甚夥，馬來中部，比較為寬廣地帶，然一柔佛，則全未開發，故頗困難，柔佛之未開發，由軍事的見地觀之，似為計劃者，而馬來半島之鐵壁完全為點與線，故西海岸由新格拉至此處，只有鐵道一條，東海岸只有零亂之道線，總之其不考慮居民之交通與生活，足見如何搾取焉，同時此種狀態，頗適於防禦，且敵於退却之際，又恣意掠奪居民於不顧，再觀置印度兵於前線，澳洲兵繼之，本國兵則居最後之情形，可見其萬事奸狡，總之似對日本不置一目，又吉特拉線以為能支持三個月，不料竟於僅少時間敗北自此始復使彼等精神萎縮，反觀日本軍亘二個月餘一時不休繼續前進，其休力固不待論，其精神力亦完全不成問題，此點乃為優於中國軍者，蓋日本軍之精神力旺盛，指揮官之活躍亦實際遂行從此余圖深一段堅持張力之確信，將兵各自之素養更形向上，而向八紘一宇之理想邁進，且南洋有各種東亞民族混合於此，故在此置礎根基，若日本茲不成功於確乎之力的樹立，則八紘一宇不能光被世界云，

肺病吐血其效迅速

肺癆病不難治　益壽丹非奇藥

肺癆菌

益壽丹

難在不能攻破肺癆菌。奇在殺菌化痰清肺理氣收效力。

肺癆菌繁殖於肺部所到之處便破壞損爛成空洞故極難治療益壽丹藥力直接達於患部而殺盡肺菌故無論一二三期肺病均能免奏奇效即無病者亦宜預防先服益壽丹以避免肺病之傳染可保終身無病延年益壽

從前死於肺癆病的都是冤枉死的目前患肺病的都可以不死益壽丹治一二三期肺病有藥到病除之功數千年來無藥可醫的肺癆病有了救星

定價每盒十二付國幣七元　外埠函購加郵二角

如蒙惠顧請先匯款

奉天市小北城門外西頭電車路道北　發賣本舖　國瑞藥店

福康育

適應症 赤白帶下腰疼腿痛子宮寒冷久不受孕行經腹痛月經停閉腹內膨脹寒塊氣塊瘀血凝積月經不調靈滴瘀病產後諸症四肢疲痛面黃肌瘦飲食少進一服福康育諸症除根飲食劇增

外埠函購加郵二角　如蒙惠顧請先匯款

每盒十四付　定價十二元六角

奉天市小北城門外西頭電車路道北　發賣本舖　國瑞藥店

砂眼　絕非不治之病

有了良藥　砂眼藥水

砂眼　砂眼預防　重症砂眼疑似　上眼皮下垂　急慢性結膜炎　角膜雲翳

患者勿失遲疑治療良機

發售處　奉天小南城門裡興記藥房

定價每瓶壹角

請買滿洲國債吧

股票交易買賣　股票金融擔押

滿洲野村證券株式會社

奉天市大和區加茂町第七號　滿商部外交員　衛懋禮

電話 三三三五 四番

濱江省公署製造成藥許可

清導補腎丸

大贈送　買一盒贈送一盒

主治

注意

定價 大盒三元 小盒一元五角 每打十五元

總代理 哈爾濱道外正陽八道街 美華西藥局

瀋陽中國銀行

對外電話號碼如左

一、通線

一、營業專線 四三二五三

存款　定期　活期存款利息優厚手續便捷

放款　定期　活期抵押放款貼現放款

匯款　電匯　信匯國內外各埠均可通匯

其他　進出口押匯代理收付業務事項

奉天省許可證

主治 一切脾腫水臌氣臌單腹脹等症均有特效

安全消脹散

漢醫 王景泉 謹啟

歡迎代理　國內各省城鎮漢西藥店均皆售招募經售詳函索章即寄

輔兒康　奉天大北關育生堂藥店

耆茸補丸　人類健康最良聖藥　奉天大北關育生堂

舒肝靈　奉天大北關育生堂出品

奇嬰膏　奉天大北關育生堂藥店

治淋清毒散　奉天大北關育生堂藥店

婦女月紅丸　奉天大北關育生堂藥店

保肺素　奉天大北關育生堂出品

光明電影院

三月三日 四日 五日 六日 四天

國華影業公司最新出品

紅杏出牆記

周曼華 白雲 主演

下期預告　紅杏出牆記 後集

天光電影院

燈節特選偉大貢獻

三月二日 三日 四日 五日

首次公演上海新片

艷屍

悽豔的劇情 美麗的演出　國華公司最近完成新型偵探巨片

「艷屍」有使人意想不到的情節　「艷屍」有使人驚奇怪異的探案

慕容婉兒 陳依萍 徐風 唐傑 袁雲 紹梅 主演

同時加演 滿映時報新聞

下期開映 偵探巨片 黑衣盜

國華公司出品 恐怖偵探巨片

艷屍

二日 三日 四日 五日

慕容婉兒 主演

下期 上海 佳 新

CAPITOL THEATRE

二日 三日 四日 五日

國華公司最近完成新型偵探巨片

艷屍

慕容婉兒 徐風 主演

同時加演 滿映時報新聞

下期開映 上海新片

金城電影院

完全新版偵探巨片

華新出品 陳查禮第一探案

珍珠衫

(偵探巨片)

徐莘園 劉瓊 顧梅君 顧蘭君 主演

下期預告 玉蜻蜓 談瑛主演

京城 都藥房淋藥

淋病與婦女病

京城 都藥房

馬二琴製

調經甘露飲

婦女病效藥

奉天市大南關 春雨堂發行

化弱為強　返衰還壯

二十世紀驚異出品

民強國富

身體孱弱之人，當此寒風刺骨之際極易罹患傷風感冒，由此等感冒之惡化，甚至有向肺炎等症移行者。補救之法唯盡量充實體內之維他命AD，用以滋強皮膚粘膜，及呼吸器官之抵抗病防壁。本劑即此維他命之濃縮製劑，具有防務保肺，賦活細胞機能の功用，雖服少量亦能招收偉大効果。

主治　榮養不良　腺病體質　氣虛血虧　神經衰弱　青年早老　不耐思索　精神萎靡　視力不良

哈利巴

錠劑 壹百粒 五百粒

奉天市青葉町十一番地　田邊藥品株式會社

滿洲演藝協會提供

北京穎光社　老伶工王瑤卿之得意高足　四小名旦之一　青衣刀馬花旦　宋德珠

高慶奎君親傳弟子　李和曾　暨北京戲曲學校畢業生

三月三日【晚戲】

寶王釧　武家坡　算軍糧　銀空山　廻龍閣　大登殿

今天最後一日公演 (三月三日)

大成影業公司有聲艷華香豔巨片

野花那有家花香

GEKITO 電話 二・一六二一 南市場

宣傳已久？突然來奉？

(三月四日) 明天起始・特別貢獻

李阿毛

歌舞滑稽劇團

上海著名滑稽明星 尤光照 領銜

全體男女四十餘人!!

同時電影

雲閣電影院

燈節特別貢獻 上海新片

廿七 廿八 一日 二日 三日 四日 五日 只演五天

野花那有家花香

王熙春 屠光啓 主演

有味！能使你家庭美滿　有趣！能使你痛改前非

下期 黑夜孤魂

盛京時報
綜合版
今日一大張半
發行者 康德新聞社 新京特別市中央通四三
發行所 康德新聞社奉天支社 奉天市大和區加茂町九號

滿洲一山證券株式會社 張漢傑 奉天市浪速通三丁目 電話(2)五七四七番

時論

美洲大陸的戰慄

（李雅森譯）

日本潛水艦的砲擊加利福尼亞州沿岸。使全美震駭。美國本土的承受外國軍砲火。還是他們建國以來從未曾有的事。而此事之突如其來。他們做夢都不會夢到。羅斯福總統。稱此事件爲「軸心國用以擾亂美國人心的政治性戰術。」而更要求國民們警戒。當然。此一舉給美國的政治影響是深不可測的。縱如何戒備。人們也一定會覺悟到洞類或比這更甚的事件將層出不窮。這自然與此次戰爭之前他們的對日侮蔑不同。因爲他們是缺少實力。日本則有備無患。

越六千海里而從容作戰的日本海軍。其勇壯之泣鬼驚神。使我們要用盡了讚辭來稱頌。當及軍德國潛艇侵宇加里維亞海。美國東岸的航海淪於危境之時。其西岸領海的船航他都慄慄危懼。於是對美大陸的反封鎖越發堅固了。處此局面的美國。想防護全洲。談何容易。中南美諸國自然要失其倚重之心。美洲的團結便更見困難。在美國本身。不獨政治與經濟的不安深刻起來。其本土防衛也出現爲眼前的切實問題了。

美國戰畧的弱點

以二十二國語言譯而撒向全世界的美國大總統羅斯福的放送演說。第一句便是警告美國國民不要惑於軸心側的宣傳。根尋這種口氣。正是羅斯福不打自招。承認了被軸心側指摘的美國戰畧的脆弱點。

據羅斯福說。戰捷的關鍵。在乎確保美國與其餘聯合國的連絡線。要絕對的擴大軍需生產。用以供給聯合國們。同時又認爲「倘若失掉了美國與南太平洋的連絡線。那末。包括荷印與澳洲的廣漠地帶。將盡歸於日本的支配之下。」他是用一個假定的形式說出這樣的事態來。正如宣傳着美國頗有防此假定於未然之力。然而。好像我們說過許多次了。現在南太平洋與美國的連絡。事實上是否早就被截斷了？

目前荷印是全面在日軍的控制之下。所餘的僅有掃蕩殘敵了。澳又完全孤立無援。截斷了聯合國的連絡線。應該說是既定的事實。羅斯福所謂的那種假定問題。至於他說多數的飛機與數千的美國軍隊已在西南太平洋各就部署。畢竟這話裡也露着尾巴。因爲大東亞戰局始終在日軍的一面勝利中急轉直下。而對這事實他却絲毫不提。

在美國的大西洋沿岸。聯合國商船被擊沈八十隻五十萬噸。太平洋岸也不斷的受着威脅。而羅斯福仍唱高調。力說對於合有中國的聯合國。必須不斷的援助。這正是忽視了聯合國的連絡陷於崩裂狀態的現實而隨便云云。唯此才有李浦曼等提倡英美共同參謀本部的全盤改造。那末。美國的敗戰頹勢。能是憑一點游離現實的羅斯福宣傳等而扭轉的嗎？（東京日日新聞）

日軍在爪哇登陸

冒敵反攻繼續擴大戰績

【東京二日電】大本營發表（二日午後零時廿分）精鋭帝國陸軍大部隊、於日本海軍部隊護衛之下、於一日未明、冒衝敵由海陸空之猛烈反攻、於爪哇島東部中部西部各方面、強行上陸成功、繼續擴大戰果中、本上陸作戰日軍船團之損害、判明者爲沉沒一隻、擱淺三隻、然已上陸過半終了、故人員殆無損害

空軍協力登陸作戰

【某某基地二日電】日協力地上部隊爪哇島敵前上陸及努力於空軍殲滅之日本陸軍機戰爆聯合部隊、於一日未明迄薄暮、以全力掩護由西部爪哇方面之上陸部隊的泊地附近、更協力上陸後之戰鬥、是日並無一敵機來襲、又據由空中之偵察、敵地上部隊亦殆無抵抗、又上陸後之戰況、頗示順利進展云

聯合陣營連根崩潰 澳洲印度危機切膚

【東京二日電】帝國海軍自二十七日薄暮、迄二十八日、於爪哇方面擊破之美英荷澳聯合艦隊之大戰果、陸軍航空部隊又自同日向巴達維亞、萬隆方面出動、捕捉全滅蘇爾天利西隆下痛擊敵殘存航空部隊、且新銳帝國陸軍之大部隊、對反樞軸陣營最後之軍事據點爪哇島、已毅然於一日未明、由東部、中部、西部之各方面敢行敵前上陸、於是日本陸海軍之精銳部隊、與大東亞戰爭勃發同時、逐次突破英美陣營、又對荷印、自一月十一日之攻略婆羅洲之達拉康、西里伯之梅納得、次第佔領各軍事據點、更於二月十五日、佔領敵側之最大軍事據點新嘉坡而制大東亞海之死命後、又繼續攻略佔領要衝、同十九日復對巴里島、同二十日對的摩爾島敢行敵前上陸、佔領要地、對爪哇島攻略完成包圍陣形之上海軍部隊、連捷擊滅敵殘存艦隊、致使敵艦隊全滅、而有陸軍精銳部隊之敵前上陸、而由於此次爪哇島攻略、前此失陷新嘉坡之英美側陣營、其最後之軍事據點已告覆滅、因此所謂美英荷包圍陣營、已完全連根崩潰、更有澳洲已感直接曝於日軍機與艦艇之脅威下、且由於印度洋之制壓、澳洲印度間之連絡已完全遮斷云、

【里斯本一日電】於爪哇島方面之海戰、一舉覆滅敵聯合艦隊之主力之日本艦隊、更繼續護送大部隊之船團南進、迨二十八日夜、全部隊之爪哇島敵前上陸、乃告成功、關于此種事實、巴達維亞時間一日正午（日本時間一日午後一時半）之發電、曾報道如次、以〇〇隻編成之輸送船團南下之日本軍、二十八日夜在日本軍艦之砲火掩護下、於爪哇島之三處敢行上陸、

初襲英領克力特島

【〇〇基地二日電】日本海軍機隊之精銳〇〇部隊一日午後四時許襲擊爪哇島南與印度洋之要點英屬克力特島、對于該島之大無線電所又英美聯合艦隊之諸施設集中巨彈、使之粉碎潰滅敵之後方連絡基地、全機安然歸還、按克力特島爲爪哇島南方印度洋上之一小島、且新嘉坡陷落敵艦六甲海峽航路全被遮斷以來、此地軍事的價值立增、該島之無電台並補給設施、於英美聯合艦隊之再建、實具有重大之使命也、

仰聖意尊崇親邦、日滿關係情同父子

於大東亞戰爭下、迎此輝煌之建國十週記念日、畏蒙皇帝陛下渙發詔書及恩赦之詔書、同時政府亦奉戴聖慮、公布減刑復權詔令、即日施行、且更頒發關於滿洲建國前後出境者辦理之佈告、大同元年三月一日闡明建國宣告於中外以來、於此十年間、承親邦日本以不渝之情誼、對內克服萬難、節節進行諸般建設、對外得以親邦日本同志之德、意、新生中華民國等盟邦之承認、於是在國運之洋洋隆昌中、去年十二月八日大東亞戰爭勃發之際、早已確立決戰體制、爲遂行北方防衛據點之重大使命、乃向北方邁進而來、當此十週年爲一階段、更向第二建設出發之際、期望四千三百萬國民、奉戴詔書、振起建國精神、強化總力体制、挺身於北邊鎮護、生産力擴充之二大使命、同時奉戴親邦之天業、以奉翊聖旨、更拜讀此次詔書所應銘記者、爲兩國關於日滿兩國之關係、情同父子、以道義相連貫、以共存共榮、誼相結合、而輸以永遠不渝之義、特殷悉「親邦」、令人誠惶誠恐云、

建國節祝宴（席上張國務總理致辭）

皇帝陛下電謝 日德意華各國元首

於建國十周年之際、日本天皇陛下、德國希特勒大總統、意大利皇帝陛下、及國民政府汪精衛主席之御祝電、皇帝陛下、已於一日相繼發有御謝電云、

美英荷主力全滅

爪哇附近兩海戰大勝

【東京一日電】大本營發表（一日午後四時）

一、爪哇方面海戰、截至三月一日晨所判明者如左、

甲、蘇拉巴雅方面海軍作戰部隊、自二月二十七日薄暮迄二十八日未明、擊沈敵美英荷所屬巡洋艦三隻、驅逐艦六隻、併使其巡洋艦四隻大破、

（註 本海戰稱爲蘇拉巴雅海戰、）

乙、巴達維亞方面海軍作戰部隊、三月一日晨、擊沉美大巡洋艦一隻、澳洲巡洋艦一隻、

（註 本海戰稱爲巴達維亞海戰）

二、此兩海戰中、荷印方面日本艦隊、大抵已擊滅西南太平洋方面之敵艦隊主力、併在掃蕩殘敵中、

三、日方之損失、僅驅逐艦一隻微傷、然於戰鬪航海尚無碍、

空軍彈中敵艦

【東京一日電】大本營發表（一日午後四時五十分）

日本陸軍航空部隊、亘二月二十七二十八兩日、以其主力、在西部爪哇海、索敵艦隊而攻擊之、在巽他海峽、炸碎三千噸級軍艦一隻使之起火、同時對於巡洋艦二隻、驅逐艦一隻、亦皆確實命中直擊彈、予以重大創傷、

【某基地一日電】殲滅荷印空軍、抵至將無完膚而完全獲得爪哇島制空權之日軍荒鷲、於廿八日追索爪哇島西北海上之敵艦船終日猛行果敢之攻擊、軍艦三隻、起有大火災、此外、對於艦船五隻、均予以命中彈、大奏戰果、即爲德永瀨戶、黑田各爆擊部隊、順沿巽他海峽南下中、尋索敵艦船、亘數次敢行洋上搜索、遂以、敢之低空爆擊、對於滿載兵員之巡洋艦兩隻、驅逐艦一隻、均附以命中彈、遂發生大火、又對於巡洋艦一千噸艦艇、中型汽船各一隻及三百噸貨物船兩隻、亦均予以必中之彈、再次黑田部隊之一部、將此炸碎遮斷敵之後方連絡、斯日爪哇蘇門答臘之敵空軍蹤跡、於是日軍、驚發即告終一方面活躍云、

两大海戰足寒敵膽

【東京一日電】日本荷印一方面所在艦隊之主力廿七日一黃昏於爪哇海捕捉蘭領史里一中將麾下西南太平洋聯合艦隊主力、擊沉巡洋艦以下四隻、并急追敵行遁走之殘餘敵艦隊、終于此種事實廿八日已經大本營發表、其他尚待厥後之詳報、然以一日之發表已判明此次戰果之大、僅次於夏威夷馬來兩海戰而記日本海軍之大凱歌、即前記之日本爪哇東方面作戰部隊於廿七日黃昏至翌廿八日晨間、已擊沉美、英、荷聯合艦隊所屬之巡洋艦三隻及驅逐艦六隻、并大破巡洋艦四隻、而日軍巴達維亞方面作戰部隊一日晨與以美澳巡洋艦主力之聯合艦隊交戰、立擊沉美大巡艦一隻及澳驅逐艦一隻、兩海戰之綜合成果計擊沉巡洋艦五、驅逐艦六、大破巡洋艦四、獲得驚人之效果、日本無敵艦隊更以餘勢努力於減身創痍之敵艦之擊沉、對欲奮死脫出之殘餘巡洋艦加以猛追擊、以馬尼剌陷落後被爆炸死之美哈特提督爲司令長官而編成之敵西南太平洋艦隊主力據推測大抵爲美荷巡洋艦七隻及英巡洋艦若干隻並驅逐艦多數、然以廣道海面戰、迄二月二十日、被擊沉巡洋艦之敵十二隻及驅逐艦十一隻之多數、由此判斷、則此等最初編成之西南太平洋聯合艦隊、其大半實被擊沉、故於此次之海戰、不克挽回頹勢之狼狽之美英澳荷、相繼派送增援艦隊、收攝一切之船艇、企圖再建、雖然此新編美英荷澳西南太平洋艦隊、被日軍一擊擊滅、因此大東亞海上幾已不見影、軍艦敵尚依賴之一綫希望者、亦不過可謂爲烏合之衆之敵艦隊耳、茲大抵以格美拉斯論特少將爲司令官之由美亞細亞艦隊之驅逐艦云、

【里斯本一日電】日本海軍於爪哇近海之海空戰、與英、美、荷三國聯合艦隊、加以殲滅的打擊、一日朝巴達維亞放送局關於右戰鬪未有詳報發表、只言「使海岸地方之住民如發見浮流死体時、至急將認識票之氏名號碼報告最近官憲」這樣反復放送、戰鬪之終歸大敗北事亦暗中承認、

荷印自認敗戰

【里斯本一日電】據當地消息、荷印海軍當局、確認自於廿七日至廿八日、在蘇拉巴雅海中及巴達維亞海上之兩次海戰、荷方面艦隊之損害甚大、但於此偉大之兩海戰中、日方之損害極微、僅有驅逐艦一隻微傷云、

美艦參戰 海軍部公表

【里斯本二十八日電】華盛頓來電美海軍部關於爪哇方面海戰、二十八日、公表如下、美英荷澳聯合艦隊、二十七日夜、於爪哇水域、與護送輸送船團之日本軍艦、相互交戰、其於綜合各種情報、參加於該戰鬪之美國艦隊、以重巡一隻、驅逐艦五隻配屬於赫爾夫利西聯合國艦隊司令官之指揮下、爲反樞軸國聯合艦隊之一部、

荷印軍發表 日軍三處登陸

【里斯本一日急電】據巴達維亞時間一日下午一時半發電、荷印軍司令部公表、（我國時間一日下午三時）日本軍於二十八日夜、在爪哇島三地點登陸、雖經該地之守備軍死命抵抗、但終未能阻止日軍之登陸云、

【西貢二日電】班頓放送、據荷印軍司令部之發表、日本軍、於廿八日夜、在爪哇島之要衝三處、一齊敢行敵前上陸、已告成功、即於爪哇島之西端岸某地方、上陸成功、於中央部、日本軍上陸部隊、亦敢行猛進、再者於東方地點上陸之部隊亦急進中云、

【里斯本一日電】據悉尼來電訊、現在爪哇島防衛大抵經荷印英澳美國參加、而由荷印軍司令官波爾典陸軍中將充最高指揮、更設以威貝爾大將爲總司令之西南反樞軸聯合國司令部於爪哇島之某地、實行作戰之綜合指揮、又關于巴達維亞海戰及蘇拉巴亞海戰、荷印側亦以開戰以來最大之海戰極端重視、赫爾夫里指揮官已確認參加該海戰之英美荷三國艦隊、皆蒙損害之事實、但詳細尚未判明云、

戰場小註

爪哇島爲荷蘭錢庫 文化發達資財極稱豐饒

【東京二日電】爪哇地居大巽他羣島東部、乃一細長之島、面積約十三萬平方公里、廣約日本本州中部地方與奧羽地方相併之巨大、由面積言之、不過荷印中百分之七耳、但擁有人口約四千二百萬、居荷印總人口十分之七、而且該稱爲南洋政治文化地帶、該島南部、火山脈縱走而過、河川北流、在北海岸、展開豐沃平野、多數都市、頗形發達、而在赤道下、年中直射之太陽、不分晝夜人肌膚、年中自十一月至三月爲雨季、自四月至十月爲乾燥期、但四面臨海、爲海洋性氣候、爲常夏之國、是以生活較易、爪哇人佔居民大部分、彼等在荷印居民中、最受文化恩惠、上流社會之人、與白人伍、毫無遜色、女子等白皙亦如日本人、市街上楔色臉頰之少年少女可憐之姿、毫不足奇焉十六世紀初、葡萄牙人、始與本島作商業上之和親、一五九五年許荷蘭人藉驅逐葡萄牙之勢力、一六〇二年、荷蘭東印度公司設立後、巴達維亞由本國派遣總督、築成港灣、由本國所運貨物完全販塗巴達維亞、故其致盛實凌駕亞姆斯德丹而上之、全島深藏金、銀、鐵、錳、銅、錫、白金、煤油等礦富、鑛脈、米、甘諸、大豆、甘蔗、玉蜀黍、達皮歐加、落花生、煙草、咖啡、膠皮、規那等農產物、出產甚夥、荷蘭尤以香料、咖啡、甘蔗輸出、獨占市場、確保莫大利益、名實俱符「爪哇是荷蘭錢櫃」之言、其與日本之交易、一六〇九年、荷蘭船在平戶入港日荷貿易開始時、始於一六一九年、於爪哇建、今之巴達維亞設交易根據地、德川時代與南洋之交易、實在此爪哇行之者、爪哇之半、爪哇之縞等、今尚遺留名於人間、迄至戰前、爪哇約有四千日本人、當時商業進展、現在本島大部分、由荷蘭國王任命之總督統治而中部爪哇猶爲原住民族之蘇拉加爾達二王候領、文化由西方最初受佛教文化、次受回教文化、更於最近受基督教文化洗禮、著名之布爾布道爾佛石及各地回教寺院、亦殘餘至今而影亞洲水間、現在巴達維亞、交通四通八達、道路則世外、鐵道通四方、急行列車、快速至任何山間僻地之農村、巴達維亞、位於西部爪哇海岸、人口約五十三萬、總督府以下諸官廳博物館、銀行、會社等、連軒櫛比、市街有西歐風味十分綺麗、乃南海惟一之大都會、泗水人口約三十四萬、爪哇之第一港市也、與荷印澳洲相結、爲貿易上之中心地、每巴達維亞南方、有汲衣登冒格、此地有世界最大之熱帶植物園、汲衣登冒格南斯迦布衛、以高原住宅地而著名、更中部之爪頓、爲重都以各種工業中心地而繁榮、次於泗水北岸之港口三寶壠、爲砂糖、咖啡木材之輸出港、

食不果腹强逼上陣 英俘虜一群可憐相

【緬甸戰線一日電】於〇〇河畔殲滅戰爲日軍俘虜之緬甸中校以下一千餘名大抵爲屬於印度軍第十七師之兵隊及百二十五名之英本國兵但等爲以日軍緬甸作戰之進而展陷于狼狽之英當局、以救援軍而急派者、原來印度兵一月十九日已由加拉抵仰光立即開往穆爾門方面之戰線、又英本國兵最近亦經過南印度之梅波拉開抵仰光、經一日之休養後即送於〇〇河左岸之前線防備、彼等終於被捕爲俘虜按此等敵軍、雖爲具有迫擊砲山砲、輕機裝甲車等多數之優秀部隊、但兵員之素質甚爲劣惡、俘虜英兵之多數、均現柔弱之色宛如嬌養中之女郎、其平素之生活可知、此誠爲俘虜正亦當然之事、其大部爲已拋棄武器者、其中亦有被土民爲纜乘殺追出者、雖云英本國兵、而彼等所寫之字及所繳之文只可謂一塌糊塗竟有不能書寫自己之姓名者由是可見日軍兵隊嚴正之軍規、實令人驚嘆也、彼等對于日軍之優厚待遇或保護均由衷心感謝、猶如初知日本軍之英勇者然、

【緬甸前線一日電】於〇〇河附近、猛行殲滅戰之日本南方進擊部隊、出敵之意表、奇襲渡河成功、北方進擊部隊、突破山嶮環繞敵陣後方、而爲日軍包圍下之敵約一千即捕被化爲日軍俘虜於此戰鬪英兵仍如常例於後方從事而其督戰陣地、頻呈窘態、遂將前線之印度兵置之不顧、祇自己將等撤退移後、實行退却、及至退却終了後、從爆炸鐵橋此種謂爲非理之暴事也、復雖於所設陣地間、試行抵抗但一見敗危、即毫無統制、逃竄離散遁行潰走、一方緬甸住民對於日軍極表協力、或向日軍告知敵隱藏之處、或親手捕捉敵軍此種事實、以前緬甸人如何痛恨英國兵及反感英人之支配、確爲雄辯之鐵證矣、

伊蘭閣僚請辭

【比倫二十八日電】據路透通信德黑蘭電云、伊蘭內閣各大臣、二十七日繼哈馬米農相之辭職後、即向首相之下提出辭表、但辭職之理由、尚未判明云、

慶祝滿洲建國十周年 大東亞聖戰寫眞展 全滿擧開

本社等爲感謝大東亞戰爭下日軍赫赫戰勝、使一般民衆徹底大東亞戰爭意義、俾日滿一体化、更爲緊密、而深具與盟邦相俱邁進完遂聖戰之覺悟計定於三月十日起陸軍紀念日、在全滿十五處開大東亞戰爭寫眞展、本展覽會內容、蒐集大東亞戰況、軍事、產業、風俗、景物、搶後協力情形等寫眞八百枚、陳列於一堂、誠劃期的大寫眞展也、一般大衆、靜待蒞場參觀是荷、

開催地 南滿地區 奉天、大連、旅順、鞍山、撫順、安東、本溪湖、錦州 北滿地區 新京、哈爾濱、齊齊哈爾、牡丹江、佳木斯、吉林、四平

主催 康德新聞社、滿日、滿新、滿關百貨店組合、協和會

後援 關東軍報道部、海軍武官府、國務院弘報處、治安部、滿鐵

哈爾濱道外正陽十四道街
老福春堂藥房
·本堂出品四種靈藥全滿馳名·
劉氏樂仙膏 專貼婦女經血不調諸般症
劉氏養血保坤丸 專能調經養血行經腹痛
劉氏金丹 專治咳嗽痰喘五勞七傷
劉氏金剛藥片 專能扶陽固精夢遺滑精腰腿痛各等腎虧最有效
「外埠各省城鎮均有經售」

虎骨花蛇藥酒 老福順堂
百萬 頭痛藥
マムシ藥房 奉天江ノ島町八

牛煉仁丹牙粉

每天用這殺菌清掃力強大的牛煉仁丹牙粉．管保掃淨齒垢．強固齒齦．豫防齲齒
使用時．極感爽快．舒服！
底確是最合實用的廉價日用品！
包裝容量極充實 只需他品之半量
各埠均有出售

仰体聖意誓死効勞 願與親邦共嘗甘苦

張總理對日首相致答禮詞

由建國節祝賀放送第一日之一日午後七時半起、在「逢迎滿洲國建國十周年」之題下、由駐日滿洲國大使館政務科長白文會代翻譯、滿洲側對此亦由建國十周年祝典中央委員會委員長張國務總理、以於本秘書官之翻譯、廣播如左、

今蒙東條總理大臣閣下賜以祝詞、實令人感激、謹述答禮、本日凡我國民皆以莫大之慶喜及感謝、欣迎建國十周年之佳節、回溯滿洲十年前之今月今日我國以東亞新秩序之先驅或世界革新之導火線、誕生時、滿洲之建國實出于天意也、皇帝陛下於國本奠定詔書中昭示我國自建國以來國礎益固國運益興、而得有今日之繁盛者實仰賴天照大神神庥天皇陛下保佑之聖意、更恩賚於本日所賜之建國十周年詔書中宣言我國自建國以來已歷十載、國本奠於惟神之道、政教明於四海之民、寧任元神之典、萬世維尊滿洲皇帝之御位欣榮無窮、恭蒙元神天照大神顧賜注力於天皇陛下之御慈愛如親於子之御旨、今乾德高昭蒙皇帝陛下臨安國治民之業、諸般建設、在在進展、產業之國展文化之躍進、發展狀況在在皆是、僅歷短歲月、而完成大發展、實史上所無匹類者也、茲咸爲以建國、殉難之幾多忠勇之皇軍將士及義人烈士之所賜、亦由于親邦日本朝野之援助所致也凡我官民實不勝感謝之至關于國防則以日滿共同防衛之威力、北方往固、國民舉全力對皇軍協力、今逢迎建國十周年之民衆皆考慮今日以後究宜何爲、茲不外滿成東亞新秩序之先驅或中核之使命也、國民刻正一致協力、建立東亞模範之新國家、遂行大東亞戰爭、與對于親邦日本堅援同時、更擴充農業鑛工業等之生產、儘送大量食糧及軍需物資於日本、以協力大東亞共榮圈之確立、迄今建國已滿十年實滿洲建國之第一階段今日以後即邁入滿洲建國之第二階段、而奮力遂行第二建國、以向東亞共榮圈完遂之道邁進云、

組上民族毅然崛起 十年興邦爲我股肱

日陸軍報道部長演說要旨

【東京一日電】大本營陸軍報道部長大平大佐一日夜會於日比谷公會堂舉行之滿洲國建國節夜會中實行講演、述以滿洲國之建國即對于日本之世界新秩序建設之熱意之具現之意、更明示日滿兩國之宿命可分關係大東亞戰及滿洲國之使命、與以極大之感銘、其要旨如左、

滿洲事變及中國事變、皆爲東亞累年禍根之爆發也、其性質相同、而現在之大東亞戰爭實可謂中國事變之延長也、如中國事變發源於滿洲事變、則大東亞戰爭正可謂由滿洲事變踏出其第一步也、昭和七年以滿洲三千萬民衆之總意、滿洲國宣告光榮之建國、英美等對于日本之滿洲建國、猛加反對、結果卒使日本於昭和八年三月廿七日毅然脫出國際聯盟、德國及意大利亦繼日本脫退國際聯盟之後、相繼脫出、厥後德國併合捷克、分割波蘭、意國則併合阿比西尼亞、歐洲之風雲在在轉劇、結果終于釀成此次歐洲大戰、而東亞方面、亦於昭和十二年七月、中國事變勃發、日本脫退國際聯盟後、遂於地球之東西、展開一大戰亂、此種風浪愈益擴大、此次大東亞戰爭終于勃發、而臨于全球一大變動期、由是以觀、現在之歐洲戰爭及大東亞戰爭即打破美英之世界支配態勢而起之合理的新秩序建設之正義戰爭實發萌芽於滿洲建國之時也、日本曾以日俄戰爭抑止俄國之南下且進出、結果俄國欲侵入巴爾幹、而惹起第一次歐洲大戰、意以國際聯盟之脫退、與英法發生衝突、而釀成此大歐洲大戰勃發之結果、至國際聯盟脫退之原因實在於滿洲國之建國也、由是觀之、日本實已轉動世界之日本矣、而日本之力、亦能轉動世界也、除日本外加之日益發展之滿洲國、形成日滿一體之力而爲中於世界之強力、無論戰爭如何長期化、吾等亦不能負於美英者也、至美英降白旗詞降時吾等絕對不能收兵停戰、大東亞戰爭益爲日本自存自榮而起之戰、美英不感、則日本終不可自存自榮也大東亞戰爭之前途雖然遙遠但戰爭之前途卻充滿光明之希望、況我等尙有兄弟之國滿洲國、盟邦德國、及意大利故我之進處、無論美英如何蠢動、最後之勝利絕對、歸于吾等之頭上也、

英又弄巧成拙

傘兵襲北法遭慘敗

【柏林廿八日電】德軍司令部於廿八日正午戰況發表時、英落下傘部隊實行北法沿岸地方奇襲上陸作戰之旨發表如左、

廿七日夜英國之落下傘部隊、在北法沿岸地帶上陸、將德軍防備有薄弱地點出現之處繼加以奇襲、而在德軍之猛反擊下、二時間後又渡海峽逃歸矣、

英軍公表

【里斯本二十八日電】據BBC放送稱、英陸空兩省二十七日以共同發表、公表英落下傘部隊、降於北法海岸地域之旨如左、

英落下傘部隊、搭乘機昨廿八日於北法勒哈佛爾北方約一九基羅之布魯奴瓦爾降下、展開預定之作戰、故英海軍艦艇、立即向本國撤退、此次之落下傘部隊的降於北法、乃一九四〇年五月以來至六月鄧扣克敗戰以來、英軍最初降足於非國之地云、

金梅爾、蕭特兩敗將 解交軍法會議拷問

【里斯本二十八日電】據華盛頓來電云、美海軍部二十八日發表稱、前因夏威夷海戰之責任、被罷免之前美聯合艦隊司令長官金梅爾大將及夏威夷防衛司令官蕭特少將、此次附與軍法會議云

昭南節節復興

【昭南島二十八日電】占領後半月之昭南港於今已成共榮圈重大之一環、繼續步入新生之途、電燈、完全復明、水道於二十七日已與柔佛巴爾貯水池通、絡工事完了、此亦即在一兩日中回復給水、道路已於數日前開通、由昭南港起經由綏谷至安南南旺、連〇〇個列車運行、一方市民生活、由於戰後之混亂、已漸次平靜、市內商店已于部開店、華僑印度人馬來以下第三國人之婦女子亦出現街頭、規定衣料品之最高價格、一方復近公設市場亦開設、市民生活漸達急速安定之途、報紙英文之「昭南泰晤士報」漢文「昭南日報」皆已復刊、日本語熱急速高昂起見必要之日語學校、由住民之呼聲中發出、一方教育施設之復舊亦在近頃模樣、逢近日中宥任之大達特別市長昭南島各機關亦逐次整備矣、

惟願効勞報恩

一印人寄日軍書

【昭南港二十八日電】於新生昭南島、張力大進行之日本建設步調、與長時間眠於英人支配下之當地馬來人及印度人以新的希望與喜歡、而感謝日本軍並希望協力之投書、向現地各機關飛來、以下爲上月二十日發現寄於英文報昭南時報社之印度人電氣工提艾斯之投書如左、

英人最初謂日本軍之飛行機、爲德人操縱、爾後始知此言、純屬於虛、即常以誠實爲標語之日本軍不能與我等以妥適與侮害、而對我等施以誰不能相信之恩惠、如上月十五日日本軍的大砲、待達到殺到我等全部之距離時、已止砲擊、其次令我等堪者爲所謂大東亞共榮圈、我等印度人今已能與比戰爭當時拾頭、而準備對日本協力、故我等願早一日蒙日本軍之指導、明了戰爭方法、而與日本軍同從事委羅州與緬甸、若不許如此、則助此衛之防備、以分日本兵士之忙云、

澳洲心驚膽碎 到處哀懇乞援

【墨爾鉢恩一日電】據墨爾鉢恩電訊、日軍在荷印諸島、登陸成功、澳洲對此、十分畏怯、上月廿七日以來、連日開軍事諮問會議、克欽首相、尼巴爾外長、康紀斯前首相以下美英荷各國代表、關於反攻作戰、互相促膝協議、結果、至一日作成通達新西蘭英荷各國之太平洋作戰計畫案、

秘對日示好感 釋放被拘僑民

【布宜諾斯艾利斯二十八日電】據二月二十日秘魯首都電、二月二十四日與日本間外交關係斷絕後、同時里瑪住日人航空信件稱、秘魯國會長[illegible]國社代表數十名、其後卡意亞歐兩市拘留日本人會見戰況日漸日軍有利、漸解日本之實力、完全釋放新嘉坡陷落當日邦人拘束者、顯示四十年來不曾見過之親日狀態云、

不甘再受割宰

前印度國民會議派議長 促國民獨立

【柏林一日電】曾兩任印度國民會議派議長、爲印度獨立運動魁首、之史巴斯、堅特拉、包斯氏、逃出英官憲之魔手、自昨年來在歐洲滯在中、二十七日氏由某放送局、激勵印度國民、謂勿失良機於交響、宜使印度獨立、必貫徹之、宣言內容大要如次、

新嘉坡之陷落、即英國之崩潰、與不正義支配之壽終正寢也、印度國民久苦於其束縛、而今其生命與自由回復之機已至占世界人口約五分之一之印度國民在英國帝國主義的苛酷壓迫下迄今其他國民之與英國、或僅爲今日之敵、亦未可知、而英國乃印度永久之敵、當然吾人對英帝國之盟邦、亦不能不敵視之、英國之壓制者、在謀印度國論之分裂、即印度國內之支持英帝國主義者、即英國之走狗也、然大多數之印度人、決心與英帝國主義絕對不妥協、必將其勢力驅逐、而與協助吾人奮鬥、與建設事業、同對共同之敵而戰者、衷心協力、於今印度解放之時機已至、因印度之解放、不僅亞細亞、正向全世界人類之解放的大目的行進也、

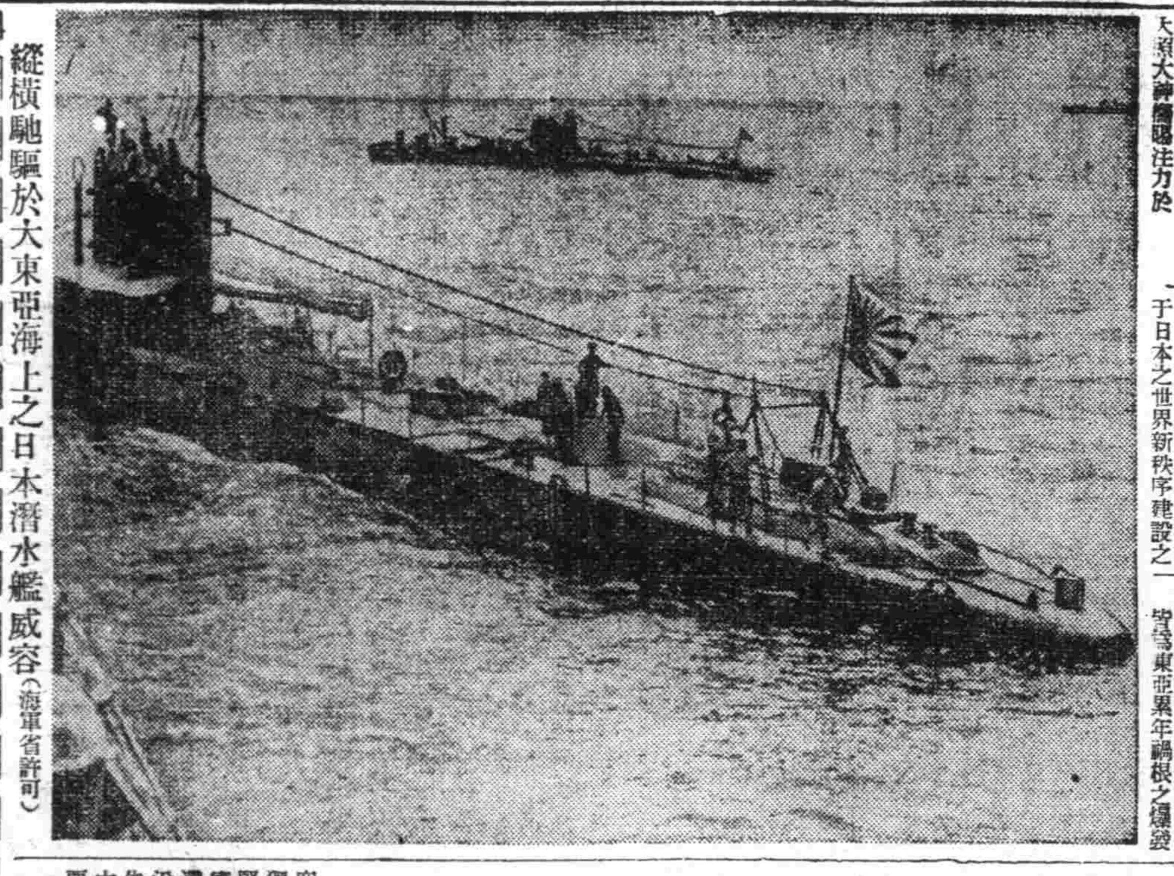

縱橫馳驅於大東亞海上之日本潛水艦威容（海軍省許可）

（建國十年躍進眞姿）（中）

郵政事業逐年有顯著發展 電報局遍設國內密如蛛網

△郵政 關於郵政事業、自建國以來、對其機構、曾頁數次、實行改革、且伴隨康德四年七月中央行政機構之全面的改革、爲交通部之外局、而創設郵政總局、並於同年十二月、由於日本帝國治外法權之撤退、並滿鐵附屬地行政權之移讓、接受百二十餘處之郵政局、及千餘名之從業員、而行自國營業之整備充實、並制定公布郵便法、郵政匯兌法、郵政轉賬法及郵政生命保險法、並其關係法規類、於茲政府始完成郵政之一元化、回顧建國前後之郵政局（包含辦事處）僅不過十六百處、然現在除新京、奉天、哈爾濱、錦州、牡丹江之五郵政管理局之外、全國之郵政局（包含辦事處）、已達二千二百九十六處之多、且其辦事員、建國前後、僅不過三千二百人、而至現在、實已達至一萬二千四百十三人之多、已超過建國當時之四倍以上

關於郵政儲蓄事業、自大同二年五月起、始開始儲蓄行業務、於康德四年三月、制定公布郵政儲金法、及其關係法規、由同年五月起、始實施面目一新之制度、建國前後之郵政儲蓄金額、僅不過二十萬三千圓、然至康德八年十一月末、由於全國民程度之提高、與儲蓄報國觀念之認識徹底、已達至二億一千七百八十五萬四千四百八十六圓之鉅額、若較建國當時幾乎超過千倍、而其加入儲蓄之人員、於大同二年末、僅爲一萬六百六十七人、然至康德八年十一月末、已達至二百四十三萬八千七人、僅八個年間、即有如此之增加、其每人儲蓄平均金額、建國前後、爲十九圓、然至康德八年十一月現在、已增爲八十九圓之多、據此、已可窺知全國民對於儲蓄報國觀念、如何深刻之一般矣、

△電報、電話 通信事業之發達與否、非但與國家之強弱有不可分之關係、即與該民族之文明程度上、亦有重大影響、我國建國前後、通信事業、僅爲不振、彼時國內電報電話局、僅爲四六七處、建國後日滿兩政府、即積極着手綜合、運營、首將日滿兩國各自經營之通信事業、加以一元之統合、一方更吸收民間資本、而成半官半民式之特殊會社、其後更統合朝鮮總督府所經營之交通事業、並北鐵沿線及各縣旗等自營經營者遂得毅意向發展之途猛進、據八年末調查之結果全國電報電話局已增至一〇五五處、電話加入者由三五〇〇〇人增至一一六八〇〇人

△廣播 我國建國之前、滿洲當地本無放送事業之可言自建國後、政府當局爲提高國民之文化水準、並期滲透國家施政之方針起見、遂於新京設立中央放送局、於全滿各地更增設分支局、以二重放送向國內外、暢宣傳我滿洲國突飛猛進之勇姿、至康德八年十二月末全國放送局由建國前後之三處增至一七處放送聽取者由二〇〇〇人增至四四八〇〇人

△電業 滿洲電氣事業自建國後、綜合統制之結果、將從來日本側所經營之南滿洲電氣株式會社、北滿洲電氣株式會社、滿洲側口水力電氣株式會社、北滿洲電氣株式會社、奉天電燈廠並哈爾濱、吉林、安東、齊齊哈爾、各電燈廠完全統合、康德七年以特殊法人之資格應給豐富電力之使命以國營之各水力發電及民間私營之火力發電向萬無遺憾之途邁進、至康德八年六月末除供給大量滿洲產業開發之鋼鐵、煤、石等油重要礦業部門之基本電力外、全國官民使用者已由二〇〇〇〇戶增三九〇六二四七戶

國債行市

國債名	每票面百圓	包括經過利息
第一次四厘公債	[illegible]	[illegible]
第二次〃	[illegible]	[illegible]
第三次〃	[illegible]	[illegible]
第五次〃	[illegible]	[illegible]
第六次〃	[illegible]	[illegible]
第九次〃	[illegible]	[illegible]
第十次〃	[illegible]	[illegible]
第十一次〃	[illegible]	[illegible]
第十二次〃	[illegible]	[illegible]
第十三次〃	[illegible]	[illegible]
第十四次〃	[illegible]	[illegible]
第十五次〃	[illegible]	[illegible]
第十六次〃	[illegible]	[illegible]
第十七次〃	[illegible]	[illegible]
第十八次〃	[illegible]	[illegible]
第十九次〃	[illegible]	[illegible]
第二十次〃	[illegible]	[illegible]

待遇不平敵兵自亂

山下中將晤記者談

【昭南港一日電】新嘉坡攻略戰後、獨立旗錦武勳之馬來方面陸軍最高指揮官山下奉文中將、一日午後一時半、在南國綠樹所圍之〇〇本部一室中、初會見記者團而外云一片綠草、由樹間、可以望見昭南市、以下爲回答記者團之質問、

問 關捕虜甚多

答 捕虜之多、實足驚人、即英兵與植民地兵總計八萬八千、加上中國與馬來之義勇軍、概約九萬五千然爲第一次計算、尙不爲確實、

問 此次之戰爭如何？

答 敵之陣地、相當可觀、其要塞極而、背面之防禦、利用森林與濕地、且備有三十八糎砲等之百砲甚夥哉、由軍事的見地觀之、似爲計畫者、而馬來半島之經營完全爲恩與錢、故西南海岸由新格拉至此處、只有鐵道一條、東海岸只有紊亂之道余、總之其不考慮居民之交通與生活、足見如何搾取焉、同時此種狀態、頗適於防禦、且敵於退却之際、又恣意掠奪留居民於不顧、再觀遣印度兵於前線、澳洲兵繼之、本國兵則居後之情形、可見其差事奸狡、總之似對日本不設一日、又吉特拉線以爲能支持三個月、不料竟於僅少間敗北自此始 復使彼等 精神委縮、反觀日本軍亘二個餘月一時不休繼續前進、其休力固不待論其精神力亦完全不成問題、此點乃爲優於中國軍者、蓋日本軍之精神力旺盛、指揮官之深一段堅持強力之確信、將兵各自之奮奮更形向上、而向八紘一宇之理想邁進、且南洋有各種東亞民族混合於此、故在此擴張其根基、若日本茲不成功於構乎之方的獨立、則八紘一宇不能光被世界云

月蝕

爵青作 大珂重 (2)

我在放蕩床的房間裡，苦苦當玩味着最後的放蕩之一夜，而由床上爬了起來，春天的陽光像輕紗一樣，由東面的半吊着的鐵窗間射進來淡淡地揭出了室內一切器具的輪廓，前一天夜裡，這些器具被瑣在漫漫的長夜裡，這時卻都泛出一種怡快而清冷的色澤來了，我在床上呆了一刻就下了床，我的兩隻鞋子很不規則的分散在相對着的兩個屋角下，而且都緊結着鞋紐，鞋底也朝着天，我由這兩隻鞋子就聯想了一個意象，這鞋子大概就是我的放蕩生活的象徵吧，是被撕棄了的放蕩生活呢？還是被放蕩生活撕棄了的歡樂呢？在這樣無聊的遐思裡，我遲遲地下了床。

奉天城被春晨的薄霧包圍着，太陽由霧裡透來，像一顆殷紅的果實，我們投宿的旅館恰在離車站不遠的一條大街上，這一帶的豪奢的建築和廣告牌，就都朦朧地收在了眼裡，不過我對這些景色，是不太抱有興趣的，我只是倚在半吊着的鐵窗上，隔着玻璃窗，目送這一天晚間的經過而已。

我和這女戲子結識的第二個禮拜，我們的奇特的友誼就發展起來了，那時，我負着放蕩帶給我的疲倦，再不能像過去一樣繼續我的不好的日子了，可是由於偶然的機緣結識了這個往時是舞台之寵兒而現今姿色俱衰的女戲子，我突然萌生了一個慾念，於是提出金錢的精神來，想在這女人身上追求一些快樂，當時，我的手裏還存着幾年來用剩下的一筆僅少的款子，於是我便將我的款子和盤動一齊獻了上去，以一個口袋裏揣着金錢的闊少年，來繫戀一個色衰的女戲子，還是比什麼都容易的事，所以在我們結識的第二個禮拜，我便可以不敲門而闖入她家的臥室了，不敲門便闖入臥室，雖然未必是特權，然而我可以隨便坐在她家的每隻床上或每隻椅子上，更可以在她家的來客面前，說些主人格的言談，而且每當我們兩個獨面相對着的時候，她總是將那一隻蒼色慘白而鬆得勻整玲瓏的瘦手伸給我，讓我去撫弄她那戴在中指上的碧翠的大戒指，在這瞬間的邪褻的感情裏，我便深深地感到了我的現身的幸福。

她的舞台經歷究竟如何，倒不是我屑於過問的事，我的興望所以能落在她的身上，倒不是因爲往時那些在舞台上的光榮，而是因爲她那飽經事故而愈見洗練的生活迷住了我，在她的臥室裏，還掛着許多當年過舞台生活時的彩裝照片，然而這些實物卻不足證明我的慾望的動機。

譬如，我們曾有過這樣一段對話，那是一個春意極濃的夜晚，我們先滅小的室內的燈光，又拭下了凝結在窗上的水珠，讓新月的微光射在我們緊握着的手上。

她說，「請你把紙煙弄滅了，」她是煙酒不動的，於是我扔了紙煙。

外面的月光隔着窗欞照進來，在地板上畫了許多菱形也許是因爲錯覺的關係，還屋子裏的燈光慢慢地竟由我的瞳孔裏消逝下去，在黑暗裏只剩下我們的對話了，「你爲什麼不再唱戲呢？」

祝建國十週年紀念

通化省公署
省長 姜全我
次長 盛長次郎

東邊道開發株式會社
社長 島田利吉
常務取締役 池田卓一
取締役 馬場彰
取締役 山崎善次
取締役 石尾茂
取締役 前島吳一

錦州金融協會
奉天商業銀行錦州支店
大興公司錦州支店
滿洲中央銀行錦州支行
滿洲興業銀行錦州支店
滿洲實業振興株式會社錦州支店
錦縣興農合作社
錦州省興農合作社聯合會
錦州無盡株式會社
錦州商工銀行本店
錦州商工金融合作社

錦縣公署
縣長 華榮棟
副縣長 野澤正雄
職員一仝

募集
寫眞修整技師若干名
希望者攜履歷書前來接洽可也
奉天市浪速通 滿毛寫眞部

尋人
李樹芝年五十歲頭頂黑禮帽身穿青大袍足穿黑皮鞋長方面身長五尺四、五寸肥大體二月二十五日早晨出門至晚未歸原籍山東省掖縣城西南北段家村有人送之來連或通知其住址者均有相當謝禮
大連市常盤町六十四番地 李鳳輝

匯豐銀行花旗銀行之財產管理公告

逕啓者此次敝行基於外國人交易取締規則被指定爲匯豐銀行及花旗銀行之滿洲國所在營業所所屬或其所保管之一切財產之管理人故對於右項銀行具有債權債務或財產上之利害關係者自二月廿七日起二週間以內關於該兩行之於奉天市及哈爾濱市所在營業所者希分別向各該地之敝分行通知是荷特此公告即希鑑查

康德九年二月廿七日
新京特別市順天區大同大街五〇一號
滿洲中央銀行

聲明存欵字據作廢

敬啓者[illegible]季故去遺有敝給伊所立國幣參千圓存欵字據一紙（因敝妻之故）其生前將該字據交與其伯父趙[illegible]廷手保存於去年十二月十六日經趙[illegible]廷遺當後權持該字據向敝索取經敝拒絕告敝亡妻所遺之財物依法應由敝繼承之趙廷之第三者持有敝人亡妻之存欵字據等於廢紙茲聲明人誠恐趙佐廷以該字據用以撫騙手段在外抵押借欵敝人概不負償還之責特此登報聲明該存欵字據作廢聲明人劉振文住昌圖縣城東順城街二四一號

出兌 接兌 營業啓事

啓者茲有奉天北關區大北街二段一三四號益華針織廠向由出兌人李秀山名下接管另行改組字號爲益華德記針織廠聘柳煥文爲經理關於以前賬目及應辦事務由出兌人自行處理此後益華德記針織廠與革糖利與出兌人無干除立據外特此登報聲明
出兌人業股東代表 李子和 張[illegible]
接兌人 李秀山
新任經理 柳煥文

機械出兌

啓者敝號有[illegible]機、合縫機五台毛衣機廿台綜合各種機械及編織機組合操業權力情願完全出兌特登報周知如有受意者請至太清宮對過天德鑫接洽（或可電話）
天德鑫啓

聲明作廢

昭和十七年二月十日安東滿鐵出四三二號奉天營棉引換證[illegible]地貨不慎丟失其貨敝已向滿鐵接洽領出此後該引換證落在誰手概行作廢倘有拾得者自登報日起一月內送到敝號酬國幣五拾元決不失言
奉天市小北街 恒豐祥啓

櫃夥出號啓事

逕啓者敝號櫃夥王維一因另有高就於康德九年二月二十日與敝號脫離關係日後該君無論發生任何事情與敝號無干恐未週知特此聲明
奉天市一德街五段八一號 吉泰商店謹啓

謹要聲明

本號經理人孫沇瑞君因有高生已與本號脫離關係嗣後在外發生任何事故槪與本號無涉特此聲明
大友粮棧謹啓

錦興盛經理離職啓事

逕啓者敝號經理王子珍及股東陳秉清於康德九年二月三日將身錢股如數退出應分餘利隨身帶出嗣後該二君與敝號一切事務與敝號完全脫離關係恐未週知特此聲明希各界諸君鑒查
錦州市東街 錦興盛謹啓

姊弟脫離關係聲明

劉楊氏之弟楊振玉不務正業每日竟與一般無賴連絡劉楊氏屢次警戒不聽因斯結爲仇人該楊振玉日後如發生一切不法行爲與劉楊氏無涉特此登報聲明
住所小西關小西街四段九一號 聲明人 劉楊氏謹啓

緊要聲明

敝號經理金潤田另有高就於康德九年一月一日辭職與敝號完全脫離全責任關於該人在外一切來往事項與敝號無涉特此聲明
姚千戶屯 三盛公司啓

感謝戒煙神速

敬啓者敝人素因身體虛弱精氣衰乏百病發生故於無可奈何中初吸鴉片少許以快慰一時之精神久而體愈弱而癮愈成斯時終欲戒除苦無良方幸友人楊君指導於奉天市大西城門外振華醫院唐院長對於戒煙素有經驗敝乃入該院治病已煙經唐院長悉心診治實施最新醫療妙術竟於二旬間戒除多年煙毒之苦累百病霍然全癒未受痛苦近日飲食日增身體日壯敝人感激奚如倍增欽仰特登報端略表謝忱
奉天省新民縣 鳴謝人 李聲遠謹啓

公認 奉天國光女子洋裁學校

▲留日教師 ▲滿洲首[illegible] ▲入學願滿截止 ▲寄宿完備 ▲隨時[illegible]
科別 ▲本科（甲、乙）補習科、別科、夜間部（日語班、算術班、洋裁班）
瀋陽區一心街六段二一六號 本科（乙、補習）二年 速成科半年入學

奉天崇文學院招生

科目 日語初等科 日語中等科 商業科 簿記速成科 [illegible]
資格均附屬級卒業或有以上學力者
現已開學隨到隨試 [illegible] 電話（四）四三三八

奉天漢英女子打字學院招生

簡章 函索簡章附郵票四分即寄 地址 奉天市大南門裡警察署南胡同

奉天職業養蜂學校招生

一、資格 國民優卒業或有同等學力者
二、年限 實務科一個年函授科半年
三、課程 國道、日語、算術、養蜂學園藝
四、考期 康德九年三月十日有證書者准免試入學
五、校址 奉天東關區錦定街三段一三（大北邊門裡及胡同）
六、簡章 函索附郵票四分 電話四、三六八六番

肺病吐血其效迅速

肺癆病不難治 益壽丹非奇藥

難在不能攻破肺癆菌・ 奇在殺菌化痰清肺理氣收效力・

肺癆菌

益壽丹

肺癆菌繁殖於肺部所到之處便破壞損爛成空洞故極難治療益壽丹藥力直接達於患部而殺盡肺菌故無論一二三期肺病均能免奏奇效即無病者亦宜預防先服益壽丹以避免肺病之傳染可保終身無病延年益壽從前死於肺癆病的究枉死的目前患肺病的都可以不死益壽丹治一二三期肺病有藥到病除之功數千年來無藥可醫的肺癆病有了救星

如蒙惠顧請先匯欵
定價每盒十二付國幣七元 外埠函購加郵二角
奉天市小北城門外西頭電車路道北
發賣本舖 國瑞藥店

福康育

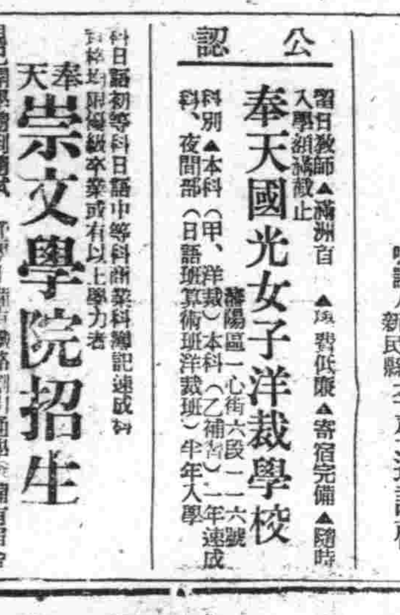

適應症 赤白帶下腰疼腿痛子宮寒冷久不受孕行經腹痛月經停閉腹內膨脹寒塊氣塊瘀血凝積月經不調虛病癆病產後諸症四肢痠痛面黃肌瘦飲食少進一服福康育諸症除根飲食劇增

外埠函購加郵二角 如蒙惠顧請先匯欵
每盒四十付 定價十二元六角

奉天市小北城門外西頭電車路道北
發賣本舖 國瑞藥店

激昂・角帽生活的如意

青的角帽。貴的鋼徽。極人間的智慧。為國家的棟樑。令人永遠激昂如意是以榮譽應運的當然得推重一般「學士」了。紳富貴。固然可羨。但那博學多能的偉人。無論是哲人。科學家。政治家。實業家。所以稱為社會導師。的那一位不是出身於最高學府呢。不過。學士也是不易求得。成功的學士。怕比修行還要生活有紀律。治學有邁進吧。這一幅寫眞裡的幾位角帽青年。他們是在東京帝國大學課餘之際。在校園一隅小作消遣的光景。那稱為市井仙境的本鄉台地在角個丘一帶。本來清淨極了。湖上叢林古木。陪襯着巨大的黌舍。把前田侯爵邸十五萬坪的遺址。眞點綴得莊嚴雄偉極了。「赤門」是舊邸僅存的古蹟。也是「帝大的別稱」。假如一位青年。戴上角帽。出入了赤門。得聆那些中外老教授的微笑。聆其演講。確是一種畢生無憾的事情。在滿洲有建大。醫大。法大。工大。也一樣是最高學府。能到那裡面去讀書。正無待留學於海外了。那麼。好夢方酣。角帽的傾慕就不知有若干人了。（天）

復興亞細亞的聖戰

九好富正臣作 林鼎譯

因為這樣的意思。我想要到亞細亞復興而被解放的時候。才會有眞正的世界史開始。我又相信要到那個時候。才會有不偏于東洋文明也不偏于西洋文明的眞正底世界文明。而且要到那個時候才能夠確立世界恒久的和平。

如此我們現在所進行的這個運動。決不單只是日本和英美的爭鬥。而實在是在思想方面又在文化史上意義極深的戰爭。假若在這個戰爭之中。日本不能夠打勝戰。那麼亞細亞恐怕再經過幾百年也絕對不會能夠興起來。而假若萬一日本打敗了。那麼亞細亞從歐洲帝國主義得到解放的時機恐怕永久不會再來。

因此我想我們不可不振起全身的力氣。就只一個人也要向大東亞的建設邁進。而以是東洋的特徵底精神文明使歐洲得救。建設眞正的世界文明。去實現世界恒久的和平。

在這樣的意思上。我想要這裡大聲地叫出一些口號。「日本民族啊！起來吧！滿洲民族啊！起來吧！中國四萬萬的民衆啊！起來吧！印度及西南亞細亞的十萬萬的民衆啊！起來吧、起來而互相提携去進行復興亞細亞的聖戰啊！（康德九年一月三十一日譯完）

科學雜俎

富陽古蹟・嚴子陵釣臺的現狀

沿錢塘江由杭州溯富陽去。必須經過七里瀧。從七里瀧再進去。就是嚴子陵先生的釣台。想當年他在五月天氣披羊裘。垂釣。傲睨軒冕。眞不愧帝王師的氣概。現在的釣台。建有一個亭子。子裡有兩塊。一碑上刻着「漢嚴子陵釣台」。再一塊刻着「宋謝皐羽西台」。謝先生的名字是聞之已久了。謝先生也要築台在這裡。從前人有相附名勝以垂不朽。這位先生大概附嚴子陵以垂不朽了。不過。先生祠已經塌敗得成散亂頹垣。想起從前范仲淹興建嚴先生的祠堂的時候。他也想不到竟有今日的一天。實不勝今昔之感。壁間的題詠。都不堪一讀。記得從前壁上記有一個樵夫過嚴先生祠時候做的詩。「高哉嚴子陵。惜哉漢光武。子陵有釣台。光武無寸土。」頗有新穎的思想。現在也找不到的了。

釣台高數十丈。路也並不好走。由山峯的中間上去。半响方到。台子一共三個。中間一個是新造。兩旁兩個都有了年紀。都造在突出山側的平坦大石上面。在東面的為東台。西面的西台。去了萬遠。用小石子向下面擲去。力氣較小的人再擲不到水里。若是子陵先生眞能坐在這裡垂釣。那恐怕是要有點兒神法了。或者陵谷遷易。從前的水痕曾在這台前流過。也說不定的。遊嚴子陵釣台而憑弔古蹟。往往誰也有這樣的感想呢！（軼先）

象棋考源・成於宋代說

象棋雖為一種游戲。但藝術奧妙。變化無窮。非一知半解者所能為。古代棋名與現在完全不同。今考之以溯其源。發源說。「象棋。戲具。斷木為之。形圓如錢。內黑各十六枚。畫局。」宋晁無咎的廣象棋局。為精於此道者所咸知。其棋譜之縱橫各十九路。子有九十八枚。又司馬七國的象棋局。縱橫亦十九路。有棋子一百二十枚。分將帥居中。輔以七卿。又有車。馬。砲。弓。弩。刀。劍。騎。等名。[illegible]則象棋不可遽斷於中國也。依此看來。七國之前。已有象棋之名了。據傳說云。西洋之象棋。是中國古代流傳去的。然西洋學者。都云棋始於印度。中國和西洋。均係印度傳入。比兩種傳說。都[illegible]象棋三十二枚。然古代棋名之導。實有與現在的棋子將。相。車。馬。砲。卒。兵。[illegible]能有確切之論證。惟可考見象棋之始。約成於宋代之末葉。則無疑。（未名）

科學知識

氣候寒暑的由來

一般人對以為「夏季地球同太陽接近。所以很熱。冬季反對的[illegible]」這個想像。是很錯誤的。其實[illegible]的正月元旦。地球同太陽最接近。酷暑的七月二日。太陽同地球反而離得遠。

個道理。所以就說是一月一日地球同太陽接近。也是絲毫不足為奇。照這樣講來。氣候之所以有寒暑。究竟是什麼道理？由什麼地方來呢？這個不消說就是由於太陽光線是直射或者是斜射而來的。

當炎暑的熱烈光線。恐怕溫暖的時候。地球同我們的地球。非常接近。但是氣候的寒暑。並不是由太陽與地球距離的遠近來定。譬喻好像火爐有很高的熱度。同他接近就會感覺到熱。同他離遠就會感覺得冷。但是隔火爐六尺的地方。同隔六尺一分的地方。究竟有多少的熱度不同。太陽同地球接近或者離遠時候的差度。恐怕還不及一分。要是用數字來表示。幾乎到了不成一點問題的距離。決不能使我們感受着他的寒暑的影響。因為這

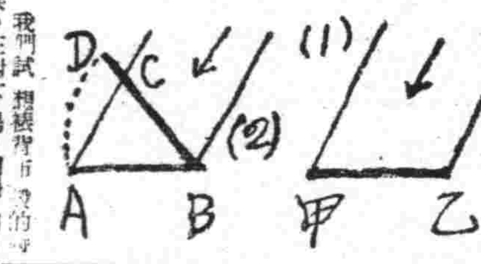

我們試拿一塊布放在太陽的底下。同時把布放的方向一時時的移動。時候。那麼那布所受到的熱。就不能不常常把布變動。朝着太陽的直接光線。這個就是受太陽的直射。感覺寒暑的一個好例。（未完）

大安寺風景（續） （偉華）

△瓔珞觀 寺東山。昔有殿堂。名瓔珞。傳為唐太宗駐蹕。陳夢雷遊記。山（按指唐）帽有瓔珞觀。
按瓔珞觀。今多訛為英烈。
△觀音洞 寺東南印倉山。再東北山之東坡。一石洞。中奉觀音。名觀音洞。洞前向建有廟宇年久失修。已行頹廢。今日只存遺跡而已。
△芳行塔 寺西山坳。僧塔。為明季劉國南和尚瘞骨處。芳行塔。在千山大安寺西。山崖之上。明高僧劉德亮。梁德安。郡處有碑記載。其晝夜打坐參問道源。身不欹臥。口口不絕誦。寒不近炎。暑不依涼。均保定瀋衛人。同於萬曆丙申歲圓寂。是日祥雲瑞布。香霧濛濛。終日不散。末載大明萬曆。歲以丙申冬月吉日。賜進士原任知縣賜安吏學撰。僧人普元。善人王應選同書。

意大利文藝復興期

大畫家卜狄塞里的一生

卜狄塞里以一四四三年生於佛倫斯市。父親是一個皮匠。但家產卻很富有。他底哥哥開了一家金貨店。他小時便在店中作生意。大概是十七八歲的時光。他忽然想要改行。結果得了家長的同意。便到一位當時著名畫家李比的門下去學畫。好像是跟着這位老師有五六年。又拜了第二個老師。這二個老師名叫波拉幽羅。也是文藝復興時代底宗匠。而這位老師。卻把他底天才叫醒起來。

卜狄塞里底聲名。一天一天的大起來了。佛勞倫斯市以外的地方。也都聘他去畫教堂的壁畫。據說。他這次旅行獲得了很大的榮譽。而他所畫的教壇又是一幅最偉大的作品。經過了三個月才完成的。不過這幅畫現在卻因為年代久遠而消滅了。他並沒有像文西底「最後晚餐」那樣被一直保存到現在。這卻是很可惜的事。

當時佛倫其市執政官是梅狄西。這個家族一向是以保護藝術家而聞名的。卜狄塞里自然也是這個門下的貴客。他給梅狄西底家族畫了許多肖像。都是出名的作品。而最傳於世的是他為梅狄西所繪的演武時所用的旗。旗上畫的象徵威武的人佛勞倫斯市的市民歡呼的他底傑作。

不久。他又被教皇所賞識招聘到羅馬去當教皇高中的畫師。他底設計非常精巧。凡是教堂牆壁的四周。他都給插入歷代教皇底肖像。而那肖像的手筆。又是新鮮到極點。

卜狄塞里底生涯。大概要以這時為他一生最繁榮的頂點。他不像文西一生在幸運中生活。同時他也不像文西始終在保持着一貫的思想。當他把教皇給他的最豐的報酬浪用以後。又以窮困的樣子回到故鄉。可是不幸極了。此時光。那個佛羅倫斯文藝復興時代藝術家的偉大的梅狄西家長病故後。年少的佛郎倫斯市底執政者。對於父親的舊友。卻完全置之不理。而就在這個時期。在羅史上很有名的多米尼克僧團。便從到佛勞倫斯市來了。這個教團是以滅除異教為宗旨。而所行的儀式則是集合信徒到處大哭着遊行。用極觀的感情在煽動着人心。這本是一個最守舊的運動。但沒落在佛勞倫斯市的政治上獲得了大權。卜狄塞里因為晚年失意。竟也被這種退後的宿命所打動。他不但放棄了他一向的異教思想。而且連藝術也少作了。據說。他老年貧困所迫。幾乎無地容身。並且還有說他是餓死了的。他死在一五一〇年。在他給自己精神由作了插畫以後。靜靜地長眠在佛勞倫斯市的泥土中了。（梅）

世界珍聞

珍貴的幾條道路

▲非洲南部有一條馬路。是由淡藍色的泥土築成。可是在泥土中嵌有一顆顆的金剛鑽。大小不等。在日光之下。金光閃閃。輝煌燦爛。煞是好看。全路價值五十萬萬美金。其工程之偉鉅。可以想見。
▲印度製煉廠區。有一條馬路。是用製糖所賸的大量廢物。同水調和。加熱鋪成地基。和以粗砂。便成一條鋪瀝路。
▲蘇俄有一條寶石碧玉路。且色彩不一。在日光下閃閃發光。極其美觀。
▲美國加利福尼亞省把棉紗織成的網夾在兩層柏油中間。好似一片夾心餅干。非常有趣。（宛若）

星嘜日升

第十三局 （鑑先）

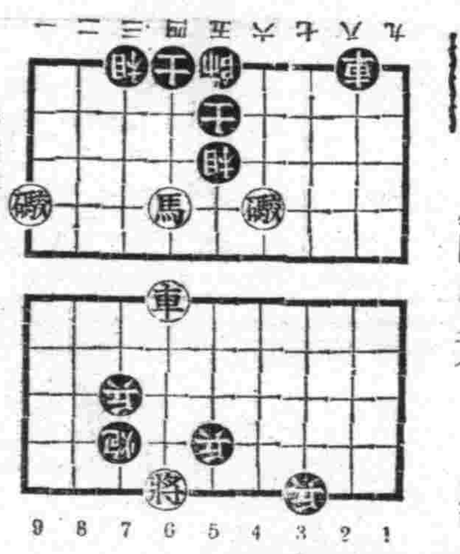

（着法成勝）
炮九進三、兵七平六、馬六進四、七五進六、車六進五、帥五進一、車六退一、（藍勝）

妙聯・（續）

（三）聲音格。如。兩將軍行。聲速（魯肅）。八下可帆決（樊噲）。（秋青齊春。笛青。（蕭何）雖七雜卸。（蕭何）又。師姑田裡挑和尚。（不上）。美女房中抱秀才（同前）。
（四）同音格。如。李打鯉。鯉打李。李沉李出。鯉吹鯉。鯉落湖中。鳳支梧棲。又。鳳鳴丹穴。（五）寫景。如。綠水本無憂。因風皺面。青山原不老。為雪白頭。又。霏霏細雨。日出化身歸南海。雲成羅漢。風吹慢步到西天。
（六）狀物。如。畫上行人無風無雨常打傘。雙手捧飛鳥有明有暮不歸林。又。蜜蜂肩頭擱。雙掌雲鬢兩鬟兩。捎公搖櫓。打鼾作揖討船錢。
（七）人名。如。魏無忌。長孫無忌。比無忌。被士無忌。藺相如。司馬相如。名相如。實不相如。又。杜甫之杜美名士非古代杜甫。之杜子美。孟子與淑姬。皆鄒國孟軻之孟子。
（八）成語。如。惟女子與小人。為難養也。而欲有寡婦見鰥夫。而欲嫁之。又。長安居。大不易。天下事。尚可為。

本間和卿原著 瘍科秘錄 207

客亭譯

肉瘤則根蒂頗深。絲毫不能運動。有凹凸而不圓正。觸中充實。無此。許軟處。多發于於上部。而無論矣。即口中亦生。又有由目窠中發而堆出眼者。漫然割鍼灶灸。田翻花。小者若斷截之不潰。蒂。則可治。大者則以其毒在筋骨。不能去其根蒂。根蒂稍有遺留。必致再發。常挑重變者。肩井大椎之肉。瘤即而成者。須請之（蒙瘤）之蒙之。用如其完全去肉。是以作仔細認清擔瘤而後。診貴肉瘤則十分了然。不致錯誤。

爪哇風俗誌

・蜂蟻是嘉肴・

人的口味本來是沒有一定的。如果你認為是無上的美味。而別人也許會說不能下咽。記得從前的兩廣總督岑春蒼到上海的時候在宴請賓客的席上。有一樣是拿蛇肉同貓肉合煮的菜。說是什麼「龍虎鬥」可是上海的人士竟沒有一個人敢冒險下箸的。後來還是岑氏一人獨自食盡。內為這樣菜在廣西認做是極上珍品。所以岑氏特命庖丁做出。可是在上海的人們竟沒有福享這嘉餚。

在南洋的當地人有許多餚饌。被認為是美味。可是在我們看起來。都是夢想不到的東西。如非利濱和新幾內亞的吃蜥蜴。蜥蜴形似壁虎。長五六寸。常在石隙間。所以又稱石龍。俗稱四脚蛇者是也。我們聽到了這事一定要咋舌不止。可是這和岑氏之食蛇。也還沒有什麼兩樣。所以還不算什麼異聞。最奇特的。恐怕要算爪哇人之食蜜蜂和白蟻了罷。

他們當蜜蜂的幼蟲尚未完全孵化的時候。就把含有蜜蜂幼蟲的蜂巢割下來一部分。那時內部蜂巢還是新鮮成的。所以也尚顏「還是白的。及至割下之後。就把蜂巢支其中之幼蟲一起放到極沸的水鍋中去煮。到了後來蜂巢便漸漸的融化了。於是一隻一隻的蜜蜂幼蟲便在水鍋中出見。有的把水到去。另外再加些椰子漿等十分。於是就成為爪哇人的無上美味。在吃的時候分把那蜂巢所融化成的水。就當做每飯用的湯。亦算做一種菜餚。都把他喝在肚子中。一些不剩。

現在再說到他們吃螞蟻的故事。在南洋羣島一帶。盛產着一種特殊的蟻類。就是白蟻。差不多的地方。只要那房屋不是用柚木所建築的。那麼都要成為白蟻的佔領地區域。於是當地人捉取很是方便。他們把白蟻捉了來。把他的雙翼去掉。然後用椰子油炒了就可以吃。據說是其滋味比起雞肉的味道。還有過之無不及也。（石歎）

評解語花

應飛

以白雲為號召。以周旋為吸引。又趕上春節之季好！票價一大元。影片名〃解語花〃三個字。而且三個影院互映。片子好壞先不說。就走這個三家演。就把人都試門啦！又加上春節。人是大爺而特擠。把人擠的漏窩冒油。要是沒兩下子就是這個擠。也得擠個好歹的。伸脖子。歪腦袋的眞够受。有看嗎！沒法子。片子一開頭就是歌。要是國華出的片子。沒歌那可抱歉。歌的有用與否！和有意味與否？反正是唱啦！看的人也不堵耳頭歡眞不少。一但片子要是須要歌的話。一個主題歌也就行了。這解語花可好。也不知那個是主的了。反正我們這叢着一個歌子。那能叫她閒着呢。右也是歌左也是歌。這國華出品眞是無片不歌。這個片子頭我沒有看。不或許看完忘了。也許編導那二個大字號我不認識。咱先站隱其名。翻過的人知道。咱先說演技。後挑毛病。其中演技最佳的人。就是那個飾錢老板的。腦袋不好沒記住那個名子。總而言之他的演技是超過周旋之上的。白雲老是那美不津的。所以他的演技總是那麼稀鬆帶不常加洩氣。也沒有進步。也沒有退步。他也知道自己有點好。美所以老是那股勁。尤光照的演技永是水準之上一貫的。所以很可嘉獎。周起也可不錯。去這個角色到很適合。去他老婆那位女士。演技和化裝大有進步。另外去兩個女兒的那兩個少見的新明星很有可觀。有後望焉。希勉之。陶由是眞有三二下子。報告時話說的眞流利眞漂亮。再說一說周旋。二十多歲的人。去一個十六歲的小姑娘。這到不易。這點不能給一筆抹殺了。其餘別的只好拍馬屁說話大致不差。到是一貫作風。這可咱家再摸摸脈看看閒的那路病。十六歲的女孩子了。並且還是小學五年生。那麼大個。連未婚表姊夫都不知道是什麼。那末免有點說不過未婚表姊夫不懂。怎麼能會打那麼好的鋼琴呢？鋼琴比未婚表姊夫這句話難的多的多吧？也許周旋自己本身會鋼琴吧！培元大學內也許就是唐家讀一個人吧？怎麼也見不着第二個學生呢？學校會未勉太簡單了。再有也許學校許可家讀隨便出入。小學部怎麼不見拿着〃拍斯〃呢？學藝會未免太簡單了竟顯周旋唱歌了。別的一點未擱未免太抱歉。作那麼一個小歌。還把大學生果的一了。未婚表姊都懂的小女宿未睡覺。未勉太高材生後怎麼到懂解語花歌詞的結構呢？並且還指示了家讀歌詞後段的出路。這個未勉點小滑。稽四季相思。和實燒餅。已早有了灌片了。而且還在解語花之前呢。人全是一樣人。同此心。心同此理。怎麼這唱片在我們這塊地皮上怎麼沒那麼大的勁呢？也許我們這塊人都是腦皮腦筋不開化。沒有上海文明。我想不至於吧！未勉太誇大了喂！我說製片老板別那麼鎯。嘿！太捧高了。我可不能不說。你可小心留神。可別把你的寶貝兒寶貝疙疸的屁股蛋摔腓了啊！

十年來電影界

阿姊

傾主力於〃宣德達情〃國策的底旗幟下。滿洲映畫協會成立了！康德四年七月十日。

風霜櫛雨。自黎明的電報〃壯志燭天〃而〃荒唐英雄〃滿庭芳！在這五個年頭的過程里。滿映。為國人囑目最望的。取高藝術殿堂的滿映。確是在待望中。由苦。辛。以血。汗爭播來了日前的姿態。

狀元。必須四出充紹讀完或是學富五車的人材。

滿映却也堂堂然地支持什了。小學卒業的所謂明星們也出席…〃雜誌〃…新聞的座談會。招待宴也藝術。文

必宣傳。勤必宣傳的單純形式滲入。以娛樂為本的電影化了的電影素材。而在那裡面。加以辛德澤情的國策品味。如黎明曙。婿鬼。鐵血慧心。是那電影化的純藝術作品。吹毛求疵。是我國人有特殊性格。也是為了吃慣了最膩的東西。不適於清淡的調菜席面。起初以一種好奇欲等吃過去三四四。就奪出那味道的怪異下箸。「日系導演時影片里有許多地方差距蛇添足的誹議。

要求滿人的影片。該由滿人自導底聲浪高！康德八年度。牧野滿男氏承製作部長後的今日里。是國產影片與粗製濫造的上海電影爭霸

華影業公司」。去年曾受惡劣命運。幸賴高爾溫獨立支撐。始渡過難關。在飛來伯去世。碧克馥不再從事影業。惟高爾溫始終努力工作。且悉即將改組。除賈波林。高爾溫兩股東外。又請英國製片家亞利山大柯達及「亂世佳人」監製人賽爾斯尼克二人加入。採用「獨立製片制」。

△據德國電影年鑑（一九四一年。赫茲陶格曼編）現有從影工作員凡五千二百二十一人。其中男明星一千四百〇八人。女明星一千一百二十九人。攝影師三百三十一人。助理攝影師一百三十一人。導演家一百八十七人。助理導演家八十五人。製片家一百〇八人。剪輯中女性二人。導演家有女性一人。

爲鄭曉君主演 胭脂・古裝片

「胭脂」本是「聊齋」上的故事。「聊齋」是集合許多有趣的小說在裡頭的一本書。「胭脂」是其中的精彩的一篇。尤其經樂田天。先生一編改寫是津津有味。而女主人公胭脂一角由鄭曉君小姐飾演的到十分稱職。所以「胭脂」這部古裝片可以說是滿映近來的稀有之作。看過「龍爭虎鬥」認為滿意的人。對於「胭脂」就不會失望的。該片不久即可完成云。

銀海拾零

△賈波林。飛來伯。曼麗碧克馥及高爾溫合組之「聯

年。天上人間。巾幗男兒都是在爭霸的旋渦者。而……適值大東亞聖戰的起端。建國十周年的大戰典日！

今後的國產影片將隨同友邦映畫統制下進展着。於非常時下的自覺里國產片的未來是堪期待？

根岸寬一氏。就任擴充製作陣容後的製作部長。自言化文的素在嘴角。其面也有名人雅士談之宣論。願助文章。

了日前的姿態。

龜谷利一氏。第一任製作課長。第一次滿映演員考試披露後的感想談中。有「…一質。祇是預想的七成…」一語。須予當時輿論界報耿之音於國產片的誘響仕。以大的衝激。「小學卒業也可應試」。的金字標語。成為攻擊〃質〃的未能佳良的唯一目標意思。不外乎電影基本人材既低。恐其成果也是低。或致畫虎不成反類犬也。像天一。月明公司等。弄些火燒。大鬧的神怪東西出來。但是當時明星不是考

新星介紹

（陳琦）

陳琦係會爲中旅員「雪嬝娘」飾美娘的那位。票亮姑娘。太名翠綠。芳齡二十。浙江鄞縣人。江蘇省立上海中學初中部畢。業與業後曾一度加入中法劇藝社。從事於話劇界。風頭很健。現為合衆公司基本演員。處女的演出是在「香妃」片中。

現在的上海銀壇。正在演進着「新陳代謝」萬物興衰必有的過程。老明星一顆顆的消沉了下去。一批些新星乘機蔚然而起。大放光芒。佔據了整個的上海影壇。陳琦也是現在新星中的一支生力軍。以她那謙和的態度和肯不斷的努力。我們可以斷定她是一位很有前程的新人。

談談顧蘭君

吳月劍

顧蘭君這三個字大家都有印象吧！自演古裝片紹蟬後紅起來的。而紫到現在的。與一大山人婚變後。近來又一部傑作「戰地情花」。也是一部古裝片。由顧蘭「孤塗娘」改編。此片節目。是描寫一個女俠。孤塗娘的一生。從深山學藝起。至和王寶德的隱止。片中有很多劍術的場面。都由小嬌

顧蘭君來飾孤塗娘。以顧蘭君來飾孤。隱娘是非常合式的。諸位不是健忘的話。一定會記得的在古裝片。有「天霸」。兒女英。傳等等。飾十三妹。該多們雄姿哪！他把十三妹的個性。表演得非常切合。見安公子受書之時。見義勇為。殺賊時飄然之英姿。最後做媒成人之美。「蘭君演來都有獨到之處。每個交手的鏡頭。亦非一般明星所及。他演這部「戰花」。言所謂。駕車熟路。比十三妹更加。錦上添花。實不讓陳雲裳專美於前也。此片更由王竹友。韓蘭根。王獻齋。之助演王竹友少英俊的小生。韓蘭根獻滑稽。王獻齋那樣的老奸巨滑。實為生色不少。可惜只有。譚光友還可以說。獻齋已一命的歸西了。現在期可長也俗語云「牡丹雖好。尚須綠葉助扶」呢？顧蘭君雖好若沒有這般演員助扶。也是會感到光棹牡丹無葉也。

滿映『春風野草』之一幕

・期待老鄉張靜・

【呂鈞】

張靜這個名字好熟。是熟不錯。不但是熟還了挲天。威聲全國。也差不多都熟遍了。過去在麥克風裡廣播的那種曲婉的歌喉。該是如何的動人哪。這不是我老鄉來代吹牛。實在在一般人中早有了相當的好評。這幾年無端用我再來多費口舌。再往再聽。從這位老鄉入播映。這差不多在平天老們都盼望眼欲穿的期待他的作品問世。如然不到多少日子。我們老鄉的〃臘野花香〃出來了你說。這一下子老鄉們可都紅了眼。都爭先恐後的去向上映的影院的門上擠。那看那一個子歸完。像這樣愛老鄉的熱心。眞使人感激得要流淚了。

老鄉的『臘野花香』看完了。說喚口氣吧。有失老鄉的義氣。說不嘆氣吧。眞有點不老實。唉。還是這樣痛痛快快的說吧。臘遊。表情太呆板。好在她是老鄉處女作。呆板那是所少不了的。這不是我打倒老鄉的高興。還得實力氣。爭。恐怕吃苦。甜頭在後頭。嚴格的。老鄉對老鄉說實話。得對得起老鄉們擠影院的那種熱心。

最後希望我們老鄉張靜小姐。記住。要永遠永遠的愛惜你的抗入。因為他們會給你一一努力。

——看完老鄉的臘野花香後

表發籤當金預期定獎有籤抽同共關機融金國全 次二第

康德九年三月一日
滿洲中央銀行 表代關機扱取

特獎 公債壹萬圓整		
辛 47,849	丑 47,849	寅 47,849

附獎 公債五百圓整
(特獎ト同一番號ニシテ記號抽籤ニ洩レタル各組)
(與特獎同一號碼未中抽籤記號各組)
47,849

頭獎 公債參千圓整	
(各組共通)	14,728

貳獎 公債五百圓整	
(各組共通)	14,896
	18,278

參獎 公債五拾圓整

467	8,714	17,853	32,969
643	8,715	18,924	33,315
784	8,919	19,322	33,793
1,245	9,498	19,651	35,156
1,328	9,530	19,856	37,240
2,568	9,904	19,866	37,495
3,456	10,437	19,869	37,541
3,629	11,028	20,323	37,930
3,643	11,055	20,594	38,236
3,802	11,214	20,979	38,464
4,080	11,403	21,254	38,765
4,332	11,319	21,446	39,601
4,999	12,433	22,052	40,427
5,091	13,288	22,401	40,498
5,198	13,510	23,160	41,302
6,174	14,858	24,466	42,694
6,228	14,974	24,712	42,150
6,651	16,276	24,869	42,514
7 [illegible]	16,283	25,125	44,115
8,161	16,363	25,349	44,472
		27,254	45,063
		27,651	45,405
		28,207	45,835
		28,692	45,848
		30,035	46,183
		30,563	46,541
		30,670	46,719
		30,781	47,067
		32,132	49,614
		32,448	49,676

記

一、此ノ抽籤ハ抽籤權總口數ヲ五萬口ヲ以テ一組トスル二十二組ノ共同抽籤ヲ以テ施行致シマシタ
特獎ハ總口數ニ三個ナルニ付特獎當籤番號抽出後更ニ二十二組中ヨリ三組ヲ記號ニヨリ抽籤ノ上決定致シマシタ尚右記號抽籤ニ洩レタル十九組ニ對シテハ附獎ヲ贈與致シマス
頭獎貳獎參獎ノ當籤番號ハ各組ニ共通デアリマス
二、當籤獎勵金ハ公債ヲ以テ三月十一日以降ニ於テ預金先タル金融機關ニ於テ贈與致シマス
一、此抽籤權之總筆數以五萬筆編成爲一組共爲二十二組其抽籤號碼二十二組中以一組爲標準
特獎由總筆數中計得三個其當籤號碼再由二十二組記號中抽出三組爲決定其餘十九組之當籤者各贈與附獎
以貳參獎之當籤號碼各組一致
二、當籤獎勵金於三月十一日以後用公債由存款金融機關贈與之

三蝠牌止咳藥片
您現在是患着很厲害的咳嗽嗎
您現在是患着急促的喘息嗎
請您快服此藥吧
「全國藥房均有代售」
總製造廠 滿洲製藥株式會社

無上上品
前門牌

建國節國防前衛地東安市
促市民自覺完聖戰
制定防諜刷新生活職域奉公五要項

【東安】綏寧我國北方國防前衛之東安市、藉我國建國十周年三月一日光榮之佳節、制定決戰下「東安市民訓」、示以防諜、生活刷新、繼後婦人服務、戰時生活化等五大要項、以促市民之自覺、及決意、隨機應變勇往直前、敢然不退乃其所望也、按東安市係東滿地區國防之最要據點、有關東亞之百年大計、北邊鎮護之如何、胥以該市是賴、其於國防地位之重要、不問可知、故爲該地之市民者、切宜勿忽略此義、同心協力、共濟同舟、孜孜矻矻以自惕、庶不負國家之厚望也云、

藉宗教改善人民思想
期發揚東方道德眞義
北安省擧開佈教者講習會

【北安】在此決戰體制下之我國國民、對時局認識應有徹底之覺悟、俾使民衆貫徹永久堅強之理念、須由教化之善導、北安省公署鑑於社會教化技能最易改善人民之思想、茲爲徹底普及省民教化起見、特由宗教層着手、以浸透東方道德眞義、準備實施綜合佈教者講習會、關於本講習會實施要項、大體如下、

一、趣旨（一）使佈教者、對於非常時局之認識徹底（二）使佈教者在戰時體制下之思想正確、完成教化奉公之使命、（三）使佈教者素質向上、加強善導民衆之教化技能、

二、主催 北安省公署

三、日期 康德九年三月九日至十二日（四日間）

四、會場 省會議室、

五、講習會參加者（一）出席者額、佛教道教每縣一名、基督教、天主教、回教、每教會一名、（二）出席者資格佛教道教限於主要寺廟監院出席、（或縣內佛道教分會長、）天主、基督、限於司鐸或教師出席、無司鐸牧師者以傳道師或傳道員等出席、如該教會無專任佈教者時、該會執事長須代理出席、（三）本講習會除日系佈教者免予參加外、有其他國籍者必須出席、

六、講習科目及担當講師、（一）鄉土建設與宗教（民生廳長）（二）建國精神與東亞新秩序建設（參事官）（三）國際情勢（總務科長）（四）協和會運動與宗教教化之關連性協和會省事務長（五）國家與宗教（文教科長）（六）東亞聖戰淺端及戰果、（教育股長）（七）布教者應負之使命（〃）

謀民需勞働配給圓滑
濱江省開整備幹事會

【哈爾濱】濱江省整備委員會幹事會、二日午後一時半起於阿什河街濱江俱樂部開催、審議左記事項分科會

第一分科會 關於康德八年二、三、四期濱江省民需鐵鋼格落品、市、縣旗分配當之件

第二分科會 關於坑席配給之件

第五分科會 關於濱江省綿製品配給方針要領之件

第六分科會 一、關於戰捷記念特配三月分砂糖分給之件 二、關於濱江內十一月分勞需地下足袋配給計畫（案）之件 三、關於濱江省內一月分勞需地下足袋配給計畫（案之件） 四、康德九年度濱江省消費物資配給方針大綱（案）之件 五、國內輕工業振興之件

謀交通發展強化運動
省擬開交通懇談會
本月中旬將擧行發會式

【齊齊哈爾】龍江省公署當局、爲謀省管下各地之交通便利、並謀道路之齊整計、過去時曾力倡道路愛護運動、更蒙各地方官民之協力、幾護得美滿效果、但局省當局爲期道路愛護運動、益趨進展起見、將網羅省方、滿鐵、國際運輸、同和自動車等爲會員、擧開道路交通地方懇談會、以之作爲道路愛護運動之企劃母體、而該懇談會之會則、業已決定、將於本月中旬擧行發會式、然後則由各方面總動員、實行道路愛護週間、及其他諸般行事懇談會會則如左、

△龍江省道路交通地方懇談會會則

第一條、本會關於道路交通之能率增進、以及各部門之實際的研究調查實行綜合的調整、以資道路之維持改良、同時更謀自動車交通之合理化、以期對於交通部門之國家的目的達成、有所貢獻、

第二條、本會稱爲龍江省道路交通地方懇談會（以下簡稱爲地方會）

第三條、本地方會若有認爲必要時、可以設置支部、

第四條、地方會置於省公署內、

第五條、本會以道路並交通行政關係官、自動車製造或販賣業者、及其他對道路交通有關係者等構成之、

第六條、本會置如左之役員、會長一、副會長一、幹事一、委員七、

第七條、本會發表關乎道路交通之研究調查事項、或者爲交換意見、每年擧開二回例會、但認爲有必要時、亦可擧開臨時會、

前條所規定之例會、及臨時會之出席者、則由省公署道路交通行政關係官或構成員之地方職員及其他等出席參加之

第八條、擧開例會或臨時會時須要請對道路行政有關係之官吏、及軍關係者出席

第九條、地方會與支部須有緊密連絡、互相交換懇談及研究調查之結果

第十條、本會所需要之經費須由構成員協議之後分擔之、

弛野警務廳長
定期巡視各署
各警察署準備歡迎

【哈爾濱】濱江省公署警務廳長弛野清躬氏、自蒞任以來、對於一切警政極謀刷新、以期達成非常時局下治安之確固、該氏爲明瞭哈爾濱市警察局所屬之六警察署警政狀況、特定於三月初旬各警察署行初任之巡視、同時對各警察署有所指示事項因此已乃通知各署、目下各署準備屆時歡迎云、

國高校長易人

【五常】本縣濱江省省立五常國民高等學校長金鼎銘氏、學富品端、忠厚可欽、爲教育界不可多得之幹材、自蒞任以來、忠於職務、勵精圖治、關於學校制度之刷新、以及校舍之新築、頗樹有極大之勳績、詎意奉上峯命令、榮轉巴彥國高勤務、遺缺以原巴彥校長孔慶堯氏繼任、日昨業已來縣履新云

四青年合謀行竊
賊星不旺被逮捕
當局對此等不良青年嚴罰

【哈爾濱】道外南馬路東和油坊有僱夥郭修昌年十四歲、不料該青年竟不務正業、專聯絡青年竊盜、與道裡外國八道街大陸洋服店學徒蔡金清年十五歲、新安埠七道街二十六號住戶徐茂福年十四歲、道裡透籠街三十六號住戶李國豪年十四歲、四人聯絡之下、每乘休假機會、同合謀在各埠帶行竊、於一月中旬在道裡方面竊得錢包一個內有國幣四百四十四元、四人因無有化用、故未分劈、均存放在東和油坊郭修昌手中、不料該四青年越竊胆量越大、於是郭修昌不時協同同竊青年竊取東和油坊物品、日前又行竊竟被同人發見逮捕、由其行李內發現日前行竊之國幣四百四十四元、當將彼送至分所、經審訊結果、供出上述行竊同黨一併逮捕拘留、待審處罰云、

爲救濟貧苦民衆
實施第三次放米

【哈爾濱】滿洲白萬字慈濟總會、爲救濟一般貧民同胞、曾前曾二次施放賑糧、受其救濟恩惠貧民不知凡幾、因此貧民莫不感激該會救濟活命之恩惠、而該會更實施第三次發放賑糧、於上月二十七日午前十一時起至下午四時開始放、事前並分函各關係機關派員前往指導參觀云、

少婦劉李氏
被車撞重傷

【哈爾濱】滿鐵哈爾濱營業所、有貨汽車五一二二五號、由司機俄人蘇果洛夫駕駛、於二十五日午前十一時許行抵南崗大直街、及教化街交叉點處、將經過濱道滿人少婦撞倒於車下、撞傷頭部甚重、立將其送至滿鐵醫院救治、因傷勢頗重生命危險、經調查被害結果判明被害少婦爲劉李氏、奉天海城縣人、最近由北安省綏化縣來哈、竟遭此慘事云、

周理事囚病辭職

【五常】本縣商工公會常務理事周炳文氏、自任職以來對於本縣商工事業之發展、頗有獻身之勞績、以致積勞成病、難再服務、因此向當局請准辭職、惟當局重要、未便久懸、當即任命該會囑託高延一氏、代理執務、該氏品端學粹、富有材幹、對於滿洲語言文字、以及地方情形、頗有深切之研究、今得宏圖大展、發揮所長、實爲我縣商工界之幸福云、

海倫縣民獻金熱

【北安】自大東亞戰爭勃發以來、我全國各地到處展開獻金熱、以盡愛國之忱、茲北安省公署、又接到海倫縣公署轉送國防獻金三千三百餘元、茲已由省方寄呈關係當局、此次踴躍獻金者氏名如左、△海倫廣泉湧、五百元、△海倫瑞穗村長月城義明外村民一同、六百四拾元 △瑞穗村壽煥外廿二名、

龍江女國高獻金

【齊齊哈爾】龍江女子國民高等學校學生教職員百四十三名獻納新嘉坡陷落感激之國防獻金四十五圓、已於上月二十五日向齊市教育會辦理手續云、

齊市立醫院募集
助產士及看護婦

【齊齊哈爾】齊齊哈爾市立醫院助產士看護婦養成所、預定招募日系生徒二十名、凡具入學志願者添入學志願書、履歷書戶籍謄本、像片、學業成績表於四月十日前至市立醫院事務室報名可也、

賭興正濃之際
被警闖入逮捕

【哈爾濱】滿人多年惡習即趁新正機會賭要爲消遣、因賭盜之源也、於是道外署司法係、爲謀治安之確保、必須清賭、清賭即清盜也、所以連日以來、署員出動搜查結果、偵知太平橋、頭街住戶劉相玉家聚賭徒二十名正天天地地興高彩烈之際、被警闖入、將賭徒一併逮捕、搜出賭資及賭具、帶署處罰云、

砂眼 絕非不治之病
有了良藥 砂眼藥水
砂眼防眼 砂眼疑似眼 重症砂眼 上眼皮下垂 急慢性結膜炎 角膜雲翳
惠者決勿遲疑治療良機
總發賣 奉天小南城門裡興記藥房

請買滿洲國債
股票交易買賣 股票金融擔押
滿洲野村證券株式會社
奉天市大和區加茂町第七號
滿商部外交員 衛懋禮

濱江省公署製造成藥許可
清導補腎丸
大贈送 買一盒贈送一盒
主治 先天不足、後天虧傷 ……
定價 大盒三元 小盒一元五角 每打卅元 十五元
總代理 哈爾濱道外正陽八道街 美華西藥行

瀋陽中國銀行
對外電話號碼如左
一、通線 四二四一一 四二四二二 四二四一三 四二四一四
一、營業專線 四三二五三
存款 定期 活期存款利息優厚 手續便捷
放款 定期 活期 抵押放款貼現放款
匯款 電匯 信匯 各埠均可通匯
其他 進出口押匯代理收付業務事項

奉天省許可証 麻煉良藥
安全消臟散
主治 一切脾腫水臟氣臟單腹脹等症均有特效
定價每盒九付國幣四圓
總經售處 奉天大東門裡路北至仁堂藥局
漢醫 王景泉 謹啟

歡迎代理 國內各省城鎮 漢西藥店均皆 售招募經售詳 函索章即寄

輔兜康
奉天大北關高生堂藥店

億茸補丸 人類健康最良聖藥
總發行 奉天大北關高生堂

舒肝靈
奉天大北關高生堂出品

育嬰寶
主治小兒咳嗽喘急驚風百病
奉天大北關高生堂藥店

羚羊清毒散
主治小兒疹痘丹毒流行症疫
定價五角
奉天大北關高生堂藥店

婦女月紅丸
主治月經不調赤白帶下
定價三元
奉天大北關高生堂藥店

保肺素
治咳嗽喘疾三期肺病
每盒壹圓貳角
奉天大北關高生堂出品

京城 都藥房淋藥
世界獨特的神効秘藥
羅患年的久淋病與婦女病（冷症赤白帶）
△保能斷根 △永不再犯
嘖嘖好評
全滿總配給所 奉天江ノ島町八 まむし蝮藥房
合資會社 都藥房

二十世紀驚異出品
民強國富
哈利巴
身體孱弱之人，當此寒風刺骨之際，極易罹患傷風感冒，由此等感冒之惡化，甚至有向肺炎等症移行者。補救之法唯盡量充實體內之維他命AD，用以滋强皮膚粘膜，及呼吸器官之抵抗病防壁。本劑即此維他命之濃縮製劑，具有防癆保肺，賦活細胞機能の功用，雖服少量亦能招收偉大効果。
主治 營養不良 腺病體質 氣虛血弱 神經衰弱 青年早老 不時思衆 精神萎靡 視力不良
奉天市青葉町十一番地 田邊藥品株式會社

光明電影院
三月 三日 四日 五日 六日 四天
國華影業公司最新出品
紅杏出牆記
周曼華 白雲 主演
下期預告 紅杏出牆後集

天光電影院
燈節特選 偉大貢獻
三月二日 三日 四日 五日
國華公司最近完成新型偵探巨片
艷屍
徐欣夫 導演
陳娟娟 依萍 唐傑 袁紹梅 主演
「艷屍」有使人意料不到的情節
同時加演 滿映時報新聞
下期開映 偵探巨片 黑衣盜

國華公司出品 恐怖偵探巨片
艷屍
慕容婉兒 主演
下期 上海佳新

光陸 CAPITOL THEATRE
國華公司最近完成新型偵探巨片
艷屍
同時加演 滿映時報新聞
下期開映 上海新片

金城電影院
完全新版偵探巨片
陳查禮第一探案
華新出品 珍珠衫
徐莘園 劉瓊 主演 顧梅君 顧蘭君
下期預告 玉蜻蜓

國際 GEKITO 電話二一六一二 南市場
今天 最後 一日 公演（三月三日）
野花那有家花香
大成影業公司有聲艷華香豪巨片
宣傳已久？突然來奉？
明天起始・特別貢獻（三月四日）
李阿毛
歌舞滑稽劇團
上海著名滑稽明星 尤光照 領銜
全體男女四十餘人！！
（同時電影）

雲閣電影院
燈節特別貢獻上海新片
廿七 廿八 一日 二日 三日 四日 五日 只演五天
野花那有家花香
王屠 熙光 春啓 主演
有味！能使你家庭美滿 有趣！能使你痛改前非
下期 黑夜孤魂

滿洲演藝協會提供
北京小名旦之一 老伶四 顆瑤卿 光得意 高足 青衣 刀馬 花旦
高慶奎 李和曾 宋德珠
三月三日 【晚戲】
寶釧 武家坡 算軍糧 銀空山 迴龍閣 大登殿

國基鞏固國運隆昌(二) 飲水思源當知報德
皆川奉天省次長建國回顧談

於是新京政府誕生以人力謀在成長、尤爲締結日滿議定書之大同元年九月十五日海一大歷史紀念日、建設之準備、亦節節進展、今我國產業之基本、即滿洲國經濟建設綱要、已宣布於中外、茲、尚大同二年三月一日之事、翌大同三年三月一日爲皇帝陛下御即位、同日改年號爲康德、御即位詔書中即示「一切守國之遠圖、經邦之長策、常與日本帝國協力同心、以期永固」之意、聖旨深篤萬民奉戴、是年十二月新地方行政區劃實施、即獨立政府之解體、自是滿洲國乃以中央統制之近代國家、一掃封建的殘滓、而不失爲建國途上之一大改革、翌康德二年一月收買北鐵、四月、皇帝陛下幸日本、皇室御訪問、五月二日渙發回鑾訓民詔書、宣告日滿一德一心之大義、實令人感激已極、康德四年七月、中國事變勃發、十二月以日本一方的意志實行治外法權撤廢、及滿鐵附屬地行政權之移讓、名實一致爲獨立國家、是年御立產業五年計劃後即實施、康德六年參加日德意三國防共協定、國內外之實力、巍然世界之存在、越年、皇帝陛下、爲慶祝日本紀元二千六百年、乃再行御訪日、御歸國後即創建建國神廟、渙發國本奠定之詔書、我等奉此聖旨、仰拜廣大無邊之大神之御神德、滿洲國之國陵、愈爲明確、爰以建國以來之國家的大計、殊堪慶賀、至建國十年之物心兩面或國內外之建設發展、則謂史上無匹之步武、亦不爲過、今我等對于國之現狀只有浮起無限之感激、爲大東亞戰之遂行、對今後十年以第二建國、努力建設也、關于大東亞戰爭之世界史的意義、無須贅言、我等奉拜對於新道義之世界制霸之道義大進軍之大號令、已亞諸民族尤爲共解放之先驅、到達萬里年期待之目標、故東亞滿洲國及國人惟應以感謝爲此大進軍欣喜、捨身而戰、日下日軍正以赫赫之戰果、清掃太平洋之敵性、我等須正襟感謝、深記滿洲國所負之任務、挺身於其遂行、而由於十年之成長、實可遂行此任務也、然則我國之任務爲如何乎？

一、爲對於戰爭遂行絕對的對日寄與、我等度最少限度之生活且一方必須專念增產、互物心兩面盡力對日本援助、

二、爲鞏固對於北方之警備的鎮護、蘇美英之手或不知將於何時亦向北方伸展而來、所以保此鎮護充分、乃使對南方之作戰無後顧之憂、故此乃課與我等北方人之至大任務、

其次爲東亞民族共榮的活模範之國內的建設、利己主義之弱道、今將覆滅、但代此者、並不以民族個人主義、我國之民族協和共榮正爲新世界創建之指導原理、大東亞之諸民族否世界之諸民族、今後其將翹首以待我滿洲國乎、然且此際我以具現八紘一宇爲實態、乃導彼等於正道、且以爲我國對付日本報恩之一端云、大東亞戰爭下之滿洲國的任務、爲奉天省之任務、尤其我建國之發祥、乃在奉天域外柳條湖之一聲、更且產業、經濟、文化等、所有方面、總於帝國之極要省地位之實力、愈確感本省使命之重大、我等今正必須發揮本省之特色實力、學全能力以生產之增強、資源力爲動員、向經濟力、消費之規制、就中鐵、更必須盡全力於煤非鐵金屬之鑛工鑛之增產、農畜產之增殖、地方產之振興、最後省以本年一月八日之第一回詔書奉戴日之福祉省而以奉戴日遠記奉天省爲帝國之樞要省而以位亦須仁官民一体、挺身使命達成、省綱領我等誓

一、振起明朗獨運更道
一、完遂勵精奉行職責
一、振興懇切殷正民生
一、挺身至誠報國防衛
一、達成大東亞之聖業而爲大東亞建設之礎石

今太平洋之重要據點殆領域的大部分、已由於日軍之勇武、復歸於東亞、共榮圈內、然英美所持之世界觀、與三百年以來續行制霸之彼等地位、非一朝所能覆滅、故必須以實力將之徹底破碎、故吾等將當決爲長期戰、而爲遂行當此長期戰建設任務、故必須覺悟大眼建亦爲當然之事、然嚴肅而達試練、試練世界一鹹進其事、是以我等必須以建國十周年爲試練與建設的光榮之年、一日一日最有效實的建設的光榮之年、世界再建之聖業、眞正遠邁、無論戰爭繼續幾十年、北方勃發如何事態、決定人類將來運命之此聖業遂成實任、乃在現代之我等、必須斷乎完成、然聖業不能失敗、森神武必勝、故不成然忍耐艱苦、勇猛向建設邁進、十信此王道而樹滿洲國其次相年史之要諦、最後切祈省民各位精進不已云、

祝我國建國十周年 日本開慶賀午餐會

【東京電】日本慶賀我國建國十周年之午餐會、由其慶祝會當局主辦下、自一日正午起、假帝國旅館、仰承高松宮殿下蒞臨、除東條首相、島田海相、東鄉外相、八田鐵相、橋田文相、井野農相、鈴木企畫院總裁、以及李我國大使等、各樞軸國大使外、並有日朝野名流約三百五十名參加、隆重舉行、宴會於和氣靄靄中進行、席間東條首相率我國大使、徐中華民國大使、以及內族萊克、泰國大使等均分別致祝辭、迄午後二時許、始告閉會云、

東條首相祝辭

【東京電】三月一日正午於帝國旅館、開滿洲國建國十周年祝賀午餐會、東條首相會致祝辭、其旨如左、

承殿下俯允、今聊致祝茲於盟邦滿洲國建國十周年之吉辰、伏蒙高松宮殿下之蒞臨、殊深光榮、並得盟邦大公使閣下之蒞臨、與閣下並各位舉開盛宴、余實感萬分欣幸、回顧滿洲國建國當初我國上下一致、會與盟邦協力、滿洲國官民亦深體日本一德一心之本義、滿洲國努力經營、於茲已閱十年、國運隆盛、民族協和、王道樂土之大理想、驅諸事實、誠堪爲舉國上下同慶者也、今日本帝國與同盟各國相協力、邁進於世界新秩序建設之途、今適值戰勝利之大東亞戰爭、於各方面均占優勢、日軍步武堂堂到處殲滅敵軍、實足欣快、今值建國十周年佳節、日滿一體舉全力相協助、實深表感謝、余對於盟邦滿洲國之發展、亦衷心表示祝福、今藉此機會並感謝同盟各國承認滿洲國、於是邦交益睦、日本帝國與同盟各國提攜、亦愈鞏固、今次戰爭、復獲得光榮之勝利、今後更期努力邁進不息、以上爲余祝辭、

祝我建國十週 協和會接得各方祝電

△今逢擧行貴國建國十周年之輝煌祝典、深表敬意、衆對於貴國今次之隆昌實爲貴會莫大努力之結晶、不勝慶祝、又時值、大東亞戰爭、鑑於要望日滿一体不動之決戰体制、尤衷心祈禱貴會運一層之御發展與閣下之御健闘、

大政翼贊會總裁 東條英機

× × ×

於茲至今茲之貴會絕大努力、虔表光輝之敬意、爲愈益強化日滿一体國防國家之体制、尤祈禱貴會進一層之御發展與閣下之御健勝、

大日本翼贊壯年團團長 安藤紀三郎

× × ×

△値於擧行輝煌之十周年大祝典、衷心力表祝意、兼對表慶祝之意、

朝鮮國民總力聯盟總裁 南次郎

× × ×

△茲逢建國十周年大東亞戰爭遂行之際、貴會發揮翼贊精神、完成臨戰體制、同時中日堅固團結、共謀驅逐英美再建東亞之功績、擧世不勝感佩、謹以電報、祈貴會光榮發展並貴國隆昌！

中華民國新民會會長

△値於滿洲帝國建國節代表本聯盟員二千四百萬人、[illegible]

"建國資料展" 首都亘五日間擧行

當此戰捷武勳奬讚之建國十周年、國都市均作無量感激與歡喜、思及建國之情致、乃定有「建國精神作興周間」之行事、由國書館、自建國節之三月一日開始、以五日間、開催「建國資料展」、現山崎館長以下係員、皆一致進行準備中、此資料展內有應當大東亞之一翼而誕生之滿洲建國宣言文（日滿兩文）及滿洲事變直後遍行之自治指導部令、財政部令、文教部令等百枚、餘佈告及軍政部之「滿洲國之回顧與將來」「執政宣言」「滿洲國旗下須建設王道樂土」等興味具深之宣傳畫百數種、更有建國元勳之寫眞集、建國當初各地市街風景寫眞六百五十枚、「滿鐵建設秘史」（滿鐵出版）等、及政治、經濟文化等建設之勞苦與飛躍之圖書五百册、向一般市民無料公開云、（圖即建國資料展）

駐日我國大使館 擧行建國十周式典

【東京電】於東京市麻布區滿洲國大使館、自一日午前八時起、假該大使館會議室由李大使等全館員及滿洲國關係者約一百名參列之下、擧行隆盛之建國十周年式典、首向日滿國旗行最敬禮後、李大使捧讀國本奠定詔書、繼齊唱滿洲國歌、三呼萬歲畢、始告閉式云、

(月)(蝕) 今晚七時三十分

【新京二日電】明三日之月蝕之初虧始於七時三十一分、因月入爲七時四十一分、故於地平線之彼方、當月將沒時、向不及虧蝕即沒入地平線、即於月入較遲之西部國境地區一帶亦不能觀測、國都新京及奉天大連等南滿各都市、全不可見、但滿洲國最可觀測之承德街、大抵可見百分之十五、海拉爾市可觀百分之十七程度、由左上部稍虧、可以觀測、華北中國腹地以日入較遲、故可充分觀測云、

建國十年國都今昔觀（二）

本報記者 董伯光

盜匪在那時是時常出沒的、商民們都感到極度的恐慌與不安、同治四年的時候曾修所謂的長春的城牆、這就是在現在全佛立的當時、對於那些行蹤不定的盜匪是束手無策、祇有任憑他們往來劫搶、商民們在十二分的苦痛裡就想出築城擁護的辦法、用來增長守禦抵禦的能力、於是就築起一丈二尺高的城牆、方圓長有二十里、東門叫崇德、西門叫聚寶、南門叫全安、北門叫永興、西南門叫永安、西北門叫乾佑、在城牆之外還掘了一丈多深的一道護城河、比較以先出入隨意是穩固得多了、其後在以上的六門之外、又增設了東南東北的補助門和一個馬號門、一共成了九門、不過這個城的樣式是一個不規則的九角形、不類似滿洲有名大都市城牆建得那樣的規則、而是對應盜匪的一個暫時急措置而已、時代的演進、變幻滄海桑田、長春的城牆早已經拆除、舊時的情形、也隨着逐漸的模糊下去、到光緒十五年廢止長春廳、改爲府、民國二年將府改長春縣、這又是一再的變遷了、

在日俄戰爭之前的寬城子當初、中東鐵路南部綫的終點、軍事政治和運輸、連絡上、都佔着重要的地位、那裡有鐵道俱樂部叢西亞教會堂、小學校、和些個建築壘、當的滿了俄式的色調、日俄戰後、那裡的繁華漸次被新興改建的市街所奪、所以現存的祇是一帶淒涼的寨村了、

二、變都之後

滿洲事變之後、在民國二十一年三月二十五日、依據東北行政委員會發表的新國家組織要綱、定長春爲首都、是這長春由經濟的都市變爲政治都市的起始、大同元年四月一日以國務院佈告第一號第二號公佈滿洲國國都爲長春、並且改長春爲新京、從那時起國都就開始一天一天的建設起來、當滿洲事變、軍閥政府腐敗的時候、曾一時想把長春設爲市的意見、建國之後、國都又決定在這裡、所以在大同二年四月就開始實施特別市制、一般行政的官廳、改稱新京特別市公署、在警務行政方面則設置首都警察廳、市政在此際、算初具了雛型、爲了使這新國家的國都、雄偉壯麗、整潔齊整、於是在國務總理大臣直屬之下、設置了國都建設局、以規劃國都的特別會計、作爲建設大規模國都的經費、因之興築樓閣與建設近代都市必備的公共設施、幾年的工夫、鋪得平坦光滑的柏油路、裁種成行的綠蔭、蓋華壯的樓房、就一一的出現在目前了、當康德三年一月接收了北滿特別地區的寬城子、同年的七月、伸同治外法權之一部撤廢、日本人居留民會、朝鮮人民會的課稅需業金融關係的行政權、就移讓給市署、康德四年十月改正特別市制、一際成爲全國唯一的特別市、同時特別市的行政區域、也加以擴張、那就是將長春、雙陽兩縣的一部份編入市內、直到康德四年十二月一日根據治外法權全部撤廢的條約所有附屬地的行政都移交滿洲國的各級政府、新京特別市的行政就統一元化了、（未完）

建國節隣組慶祝大會 三宅本部長講演放送

建國十年佳辰建國節國民慶祝隣組慶祝大會、一日由午前九時四十分至十時、由無線放送各隣組長宅及宅前適宜擧行、對此協和會三宅中央部長、實行左記之慶祝放送、茲將內容誌之如下、

本日爲建國十周年之記念日也、回想十年前之今日、在此很長久之期、內排除軍閥官僚之苛酷、於此地大物博之滿蒙天地內、飄揚新的國旗、實爲可記念之日也、在此十年間上則觀英邁之皇帝陛下、下則官民一体、以盟邦日本帝國之援助、國運興隆、發展、無論政治、經濟、文化方面、眞不突飛猛進、與盟邦日本及新生中華民國、意、泰其他十數個國結成國交、向世界新秩序建設邁進、如斯言之、國運神速之發展、於世界史上不見有他例、皇帝陛下之至仁至高之御德之所致也、此乃天照大神之神庥、天皇陛下之保佑、今覩我日本帝國自大東亞戰爭開始以來、僅經三個月、陷落美英侵略東亞之據點之香港、馬尼剌、新嘉坡、海陸空擧赫赫之戰果、此乃大東亞新秩序建設基礎者也、我等滿洲國國民、應奉載聖旨、愈益奮勵、與盟邦日本一体、自覺大東亞新秩序建設之地位、爲大東亞兵站基地、尤其必須遂行守北邊之責務、茲當建國十周年之佳節、特謹述其回顧之意云、

陸軍紀念日 鄉軍擧行模擬召集

爲世界新秩序建設之胎動、於十年前有滿洲建國、而爲護滿洲大陸之親邦日本的強力援屏、已發揮自明治卅七八年之日俄大戰時、故犧野之一木一草、莫不染以忠貴之日本人之血液、土塊亦附有生命素、當此大東亞戰爭下民族解放之征戰、奏震動世界之戰捷譜時、又想起卅八年前之凱歌、故三月十日之陸軍記念日、更有深一段之意義、是日於大陸各地之鄉軍分會、回憶先遺之偉業、擬展開多彩之行事、鄉軍新京聯合分會、由於上月廿八日之最後協議、擬對在京鄉軍全員爲實戰之模擬召集、使體驗聖戰將兵之勞苦、而以感恩報謝之赤誠、披瀝槍後國民之熱意、對於心身之鍛鍊與必勝之信念鞏化、決定具體方針、

在京鄉軍總員、按此方針、在三月十日早朝、於長春（日本橋通日竹楼前）濼（同同昌源前）寬城（同莫地倫前）天（同阿川組前）敷島（同白鬬新細亞ビル前）八島（同日露建築物前）三笠（同纖維聯合會前）軍一（同正金銀行前）軍二（同日本橋ゼヤホール前）軍三（同東海物產前）軍四（同北原紙店前）軍五（同北原紙店安關前）軍六（同大島洋行ペユヤ部前）軍七（同東光喫茶店前）治安部（東洋綿花）官廳一（同南廣場大樓前）官廳二（同船越商會前）官廳三（同泰洋行前）官廳四（同多口洋行前）滿一（同丸水洋行前）滿二（同熊平洋行前）電業（同成吉洋行前）電電（同成穎房前）滿拓（同省日本渠上）中銀（同太和號前）滿炭（同河村皮革店前）會社（朝日通朝日座西角電柱前）日商（同長與洋服店前）生必（同三一商會前）滿映（同昭和洋行前）滿業（同泰昌洋行前）海軍（同協和會鶏林分會前）國際（同鶏林分會西角電柱前）學生隊（領事館前）各分會等參集之下、各於召集地奉讀勅語、自修刺力道、先營者閱在軍人之夙練歷、爾後迄午前八時五十分、集合大和旅館前、午前九時、在鄉軍團体指導官岡久津大佐、畸田大佐指揮下、受閱兵官辻少將閱兵、九時四十分開始步武堂堂之分列行進、對立於新京神社前之辻閱兵官致禮後、由大同大街南上、自關東軍司令部東角移爲示威行軍、而遂次於每分會散解、又企畫於分列式終了後、於由中央通選出之刺刀術選士、於中央通東附近至兒玉公園正門前之路上、演實戰之白兵戰云、

安東省人事異動 職員調轉已發表

【安東二日電】安東省伴隨時局之進展、爲期省行政部門之完璧、計劃省公署職員向第一線執行機關大量移入、秋吉次長新任後繼續實行研究其具體化、今已得成案、以二月二十五日令、百二十八名、（日系三七二名 滿鮮系八十九名）斷行省職員配屬於各市縣、因此一掃從來監督機關之省公署對第一線執行機關、市縣公署間之軋轢乃至廢務省公署之陣容如舊、決行鞏固市縣增產蒐貨配給及各重要行政、以期其事令、茲將更動細目誌之如下、

安東市 一三名、安東縣 二〇名、莊河縣 一八名、岫巖縣 一五名、鳳城縣 二二名、寬甸縣 一八名、桓仁縣 一五名、

國婦會擧開 分會長會議

國婦奉天支部、二日午後一時於協和會市本部會議室、開催分會長會議、關於其擊護並勤勞奉仕等實踐訓練之徹底、發展全國奉公隊運動、但關於重點市縣之方針、於六日、七日亘兩日間在首都新京開催首腦者會議、決定具體的現地案云、

謀奉公隊健全發展 即應各地實情將作成具體案

協和義勇奉公隊中央總監部、爲確立高度國防國家体制起見、若於時局之要請、指定國內要之市縣十一個所、以運動重點爲目標、即應各現地實情、而展開奉公隊運動、與各機關協力之下、急速擴充其組織、以期徹底、

康德九年度國防運動方針之件、關於役員推薦之件、關於飛行機獻納資金募集成績報告、班組機構應協和會隣組改組之件、並關於會員數月報告之件、協議完了、全國一齊於表彰申請之件、飛行機獻納基金募集實行、成績如左、

總額拾萬三千五百二十二圓七十三錢、內容

大和區	五四、八五九、五三
瀋陽區	三、六六一、九八
敷島區	三、五八五、五九
日朝區	六、五七一、四〇
鐵西區	五、三三二、一三
大東區	三、四六六、一五
小西區	八、二一二、二八
小西區	三、〇三五、〇〇
皇姑區	一、二三五、一〇
北關區	一、七五二、四〇
東關區	二、三二八、六八
北陵區	九、五一、六五
瀋海區	六、四二、六四
職能分會	六、九八〇、七五

實現建國理想 招撫亡命流民
華北當局表明贊意

【北京一日電】爲東亞共榮圈之一環、繼續建設之步的友邦滿洲國、當此三月一日之建國十周年紀念日佳節、基於（建國大理想之協和友愛的王道）行大理想、廣向他國亡命之士、預發許可歸國之佈告、求對王道政治協力、而華北亦由北京、天津、濟南、駐在滿洲國各外交機關、各發表同樣國務院佈告、前此日滿華三國發表協同宣言以來、向大東亞共榮圈確立求共同理想之滿洲國、其國力日益充實、而當大東亞戰爭勃發之際、日滿一体、於新東亞建設與人類共存之聖戰下而戰之求國東北系之滿洲國人復歸、乃滿洲建國之大理想的一具現、故該舉爲對共榮圈建設、更集結多數智識、爲完遂聖業四千萬民衆強力推進之表現、華北當局對於此次措置、亦擧上下表示贊意、而對已亡命滿洲國人復歸者多數之湧出、不惜多大援助云、

彷徨於國外舊東北人 皆欲脫出歸還

【上海二日電】滿洲國政府當建國十周年紀念日、發出促進舊東北人出境者歸國之佈告、而起多大之影響、尤其在國民政府治下所住之舊東北人、及重慶治下所統合者、予以莫大之感銘、即彼等於滿洲事變勃發之時、被蔣介石之抗日思想所動、而離郷國、滿洲國日滿一如之精神、現在無論是經濟方面及文化方面、正在實現協和之王道樂土、因中國事變的敗北、由此可見重慶抗戰結果、已歸於重慶側之徹底力之崩潰矣、認識抗戰之無益、按大東亞戰勃發後現邦日本之赫赫戰果觀之、蔣介石一派更對通入僻地之東北人、加以輕視冷遇、此乃不備爲擧義奧良一人、所以舊東北人甚感不滿、且下逐日高唱離反重慶之念中、正當此際、恰好接到于滿洲國政府容許復歸之佈告、懷念祖國又國民政府治下之舊東北人、預想現在的和平地區欲行享受祖國之福祉者不斷、一方留欲脫出抗戰地區重慶、回國、勿失此良機云、

防衛是安民 防衛是愛民
國防如金城 大家永安寧
柏內洋行
三塔牌

參加武道大會 南軍擧行預選

決于三月十日陸軍紀念日之在新京神武殿開催之全滿南北對抗武道大會南軍豫選、已於建國十周年紀念日之一日、在奉天市大和區森町滿鐵武道場擧行、由午前九時起、在當地屆道由午前十時起、柔、劍、弓士青年學校實行云、

百貨店分會結成

協和會奉天市本部、爲使市內百貨店打成一團、急於結成分會中、漸於最近準備完了、二日午前十一時於奉天神社前由小林事務長以下協和會代表關係者出席理、盛大擧行、

店員行竊 被警檢擧

瀋陽警察司法刑事股偵緝貴、張富、劉吉有、于榮庭、唐德甫五人、於日前在管境大南城門裡路東福順居飯館內執行職務中、見有一類似店員裝束之少年、行動可疑、當即將加以盤詰、彼又面現驚慌、言語支離、因此乃逮擧檢無案訊、結果、供稱名王鐵昌、現年十九歲、原籍河北省昌黎縣人、現在瀋陽區小德街二段四六號大阪洋行店員、於去年十二月三日午後六時許、與該洋行店員張根林、張紹忠二人、互相勾結、竊取裡存三羅、以後又於本年一月二十九日由倉庫中竊取二羅半、二月八日更行竊取二羅半、竊取三十一羅半、價值六千餘元、該事等、所得之贓物、俱乃急速出動、已於昨日將該三人所竊之贓物、全數起出、並未損失一件、而交還原主云、

決戰之聲

協和會奉天市本部事務長 小林德三氏

自大東亞聖戰勃發以來關于日軍之赫赫武勳、時時可由無電、報紙、新聞影片閱得、吾等對于日軍將士、須由衷心感謝、深記日本之赫赫爲皇軍、吾等不僅對于皇軍之犧牲、而不克忘戰冒零下三十度、四十度之嚴寒挺身北方守護皇軍將士也、

想此東亞聖戰勃發之端、痛感大東亞戰發、吾等現在居住滿洲國之事情、吾等更須自覺對皇軍與積極的協力、休知日滿一德一心、建國之理想、努力民族協和、使皇軍無後顧之憂云云、

發揚蒙民崇祖精神 決創建成吉思汗廟
建築費百萬元下月一日開工

際此大東亞聖戰遂行東亞共榮圈建設時期、負有防護大東亞西北部重責之我國興安各省、及各旗之蒙古民衆、亦特別振興了興亞大精神、蒙古民族、決更奮起建國精神、對該民族顧先成吉思汗之崇拜、乃特別振興、巴特瑪拉伯坦氏、今特發起在興安南省王爺廟街北五里許之罕汗阿吉拉山、創建成吉思汗廟、以便繼續傳統祀典而追慕之誠、昔在蒙疆鄂爾多斯陵廟、每年擧行例祭、各地蒙旗人均可欽仰其德容、建國後、內蒙境劃分、祀典乃斷、中國事變後、重慶政權竟逕遷移陵廟於本陵廟、館使蒙民憤慨、故今次於興安局總裁發起創建成吉思汗廟、特別感動全國各地蒙民之心、必將更能昂揚志氣、向建國興亞之途勇往邁進、現業在已組成奉建委員會、發起人任委員長、定於本年四月一日開工、康德十年九月末竣工、建築費計劃爲百萬元、由蒙古各王族、及各地蒙古官民負擔、建成後、由喇嘛僧司祭、每年陰曆三月廿一日、擧行隆盛例祭云、

關於康德九年度民需資材配給申報之件

關於康德八年度所要資材之配給關係業行截止對於當時已受有一部配給或配給遺漏者亦希從新陳請之（最終）希依左記要領陳請之

康德九年二月二十六日 奉天市長 鄭禹

記

一、配給資材種類 洋灰、鋼材、木材、煉瓦、其他一般建築之材
二、配給資材用途 住宅、店舖、工場、其他一般建築用及補修用
三、申報者資格 一般民間資材需要者（除應受依中央配給、官需、軍需之配給者）
四、受付期間 自二月一日起至三月二十日止對於過期申報者概不配給
五、申込個所 奉天市公署行政處住宅科
六、申込用紙 在申込個所備有

奉天市葦蓆小賣商組合結成公告

此次蒙監督官公署之承認以奉天市內之葦蓆小賣業者組織組合、希該當業者注意左開各項提出加入申請是荷、但前經奉天市公署於康德八年十二月二十六日指定爲葦蓆小賣商之業者勿庸申請加入

計開

一、申請資格 於奉天市內設有店舖且有康德五、六、七年度葦蓆小賣實績之納稅資格者
一、提出書類 加入申請書、康德五、六、七年度實績申告內譯書（商工公會備有用紙）發票、賣貨帳簿或傳票及其他證明書類、納稅書等
一、申請場所 奉天商工公會商務科
一、截止日期 康德九年三月十日

於右期間內不申報時即認爲無加入意志而行結成

康德九年三月二日
奉天商工公會內
奉天市葦蓆小賣商組合結成準備委員會（電話二、三九六六）

聲明作廢

啓者本年二月九日昌圖裕發泰由昌中央銀行滙奉滿洲中央銀行照付第二〇〇六號滙票金四千元正記名義順德因不慎遺失除向該行掛失外嗣後落於何人之手概作無效特此聲明

奉天城內 義順德啓

至急募集滿人女工手

一、年齡 自十六歲至二十歲
一、資格 身體健康無病者
一、員數 五〇名
一、待遇 優厚本人來談時當面決定之
一、募集期間 自康德九年二月十八日至〃三月十七日

希望者請速來左記地接洽可也
奉天市大和區春日町十三號
滿洲武田藥品株式會社
電話（三）四六二二・五八五八

認可號數第二八號

南滿飜譯學會招生

△新學年開始陽曆三月三日
△本學會爲滿洲最高日語專門研究所
△本學會爲各種語學試驗準備之學府
△報名截止陽曆三月七日隨到隨試
△科班別 午前班 初前科 中前科 高前科（各三小時） 午後班 初後科 中後科 高後科 夜間班 初前科 中前科 高前科（各二小時）
△特設函授之教授早有定評
△鐵道滿學給與乘車割引證定期乘車證
△簡章索閱附郵票 分郵寄 電話（二）一七八八番
校址奉天南二經路南頭 轉眼奉天二一八〇九番

通信教授新式簿記

今値本會創辦之第十二年故決行增刊數千學員渴望之『白話商業簿記』現已付刊約本月末出版此後入會的函授生均有免費享受之權利報名詳章函索附郵票四分寄新京市中央郵政局設私函第八號大連銀行簿記講習會收即寄（但回信地址須詳細寫明）

日本語 專門教授 日滿書院

新學期開始三月二日
本院給與定期乘車減價證 有簡章函索即寄插班生按程度隨時入學遠道函授生由
本院新設速記專修科現已開課隨時入學
地址奉天瀋陽區一心街一段廿四號電話（四）三三四六號

奉天日語學院招生

科別、日語專修科、商業科、各六十名、插班十名、入學、現已開學（有証書者准免考入校）限三月一日以前
校址奉天大南關下頭富教胡同（通學生有鐵路月票）入學詳章附郵四分即寄

淋濁淨 治下淋白帶尿道熱痛刺癢魚口便毒府瘡均有特效 每盒二元 每打廿元

育肺寗 治各種咳嗽痰喘肺病吐血胸肋疼氣短身瘦自汗心跳 每盒二元 每打廿元

嬰兒友 治食火吐瀉感冒咳嗽無病常吃免疫身強有病多吃立時痊癒 每袋六角 每打六元

育坤寗 治月經不調赤白帶下肝氣下墜胸腹脹疼虛勞不孕無乳均效 每盒二元 每打二十元

奉天北市場大觀茶園南邊 天慶堂發行

虎骨花蛇藥酒 頭痛藥 老福順堂

胃素 △主治效能 陰華大藥房 奉天小南門裡 電話（四）二〇九三

肺病能好專方 肺活

紫檀開鬱丸 咳嗽清痰止嗽丹 益善藥局發行

廣東金製 烏鷄白鳳丸 金勃先藥房

寫眞銅版 亞鉛凸版 三友製版所 奉天加茂町十一番地 電話（二）四五八四番

專售高尚鐘表眼鏡 青年表行 奉天城內鐘樓路北

熱省縣旗聯合協議會 決自本月十五日起開催

【承德】熱河省本年度協和會聯合協議會、三月十五日於承德縣開催、本年度當前滿洲國建國十周年、於現時之情勢並於熱河省分別工作等考慮、一、局時局認識、二、對匪工作強力之體制確立強化、一、建國精神之再認識實施方針開催

承德縣 三月十五、十六日
隆化縣 同 十八、十九日
圍場縣 同 廿一、廿二日
翁牛特右旗 同廿四、廿五日
翁牛特左旗 同廿七、廿八日
喀喇沁右旗 同三十、卅一日
喀喇沁中旗 四月二、三日
喀喇沁左旗 同 五、六日
青龍、興隆、灤平、豐寧各縣 四月八、九日

為期聖業完遂 市縣旗長會議閉幕

【吉林】二月二十五日爲第一日之省公署開催之吉林省下本年度正副市縣旗長會議、二十七日之副市縣旗長針使其確以使省下六百萬官民打成一丸、期高度國防國家之体制參加強化乃聖業之完遂、各市縣旗亦基於右會議之結果邁進其使命遂成、以協議懇談事項豫定日程終了、第三日於副市縣旗長懇談會席上協議事項官廳關係四件、民生廳關係七件、開拓關係五件之十六件、今次正副市縣旗長會議時恰建國十周年之佳年、而逢大東亞戰爭下本年度省之基本施政方

教育會結成

【通化】通化市教育會二十八日宣告結成、同會職員選定如左記
會長 增長生（市長）
副會長 田崎庫三（副市長）
〃李曉田（市行政科長）
〃錄邊敏三（市庶務科長）
〃許文廷（市警務科長）
〃楊希銘（市財務科長）
〃平野三郎（市經濟科長）
〃中村進（市工務科長）
〃馬寶麟（省文教科長）
〃王仕（省視學）
〃進正男（市東部事務科長）
幹事長 竹本龜喜（市視學）
幹事 陸溪（市屬官）
評議員 王啟勳（師道校長）
〃中野殿夫（一高校長）
〃李德裕（女高校長）
〃松本弘吉（南江校長）
〃楊發東（東明校長）
〃鄭成算（循理校長）
〃菊池幸三（東明校主事）
〃葛長珠（青貫校長）
〃仇興文（維新校長）
〃張廷書（東江校長）
〃于國範（大橋校長）
〃于廣明（抽水校長）
〃郭鴻翔（錦廠校長）
〃龔義信（長流校長）
〃袁錫（胡蘆校長）
〃楊沛霖（東昌區長）
〃丸田七郎（中昌區長）
〃劉廣業（西昌區長）
〃高樹三（龍泉區長）
〃後藤保（啟迪區長）
〃劉希孔（長流區長）
〃山本辰五郎（啟化區長）
〃吉田金雄（二道江區長）
事務員 李日昇

建國精神作興週間 舉行各種紀念行事

【昌圖】由二月二十六日至三月四日止之建國精神作興週間、本縣協和方面盛大舉行、事前準備周密、除週間每日有一定之行事外、商民各戶一律國旗揭揚、在街內適當場所、高揭牌樓數處、有輝煌之點綴、各機關門前一律懸掛大型之週間旗幟、並辦演講大會、在劇場內舉行講演工作、三月一日在東城廟校

省本部弘報委員會

【承德】省本部弘報委員會、上月廿五日午後二時半起於協和會省本部會議室開催、有來承中之山本滿日理事說明其次
一、關於新聞新體制之件
一、關於縣旗時局開催之件
一、關於統監部特別工作之件
一、關於建國週間之件
有省本部側之說明和種種協議矣、

為獎勵精勤警察官 盛大舉行表彰式典 三月一日在省官房舉行

【哈爾濱】濱江省公署爲獎勵精勤優良警察官、以資鼓舞士氣起見、特定於三月一日午前十一時在省長官房會議室、舉行精勤警察官表彰式典云、

麥粉販賣組合會

【安東】市小麥粉販賣人組合、於上月廿七日午後二時、召集各販賣業者、假商工公會舉開定期總會、屆時大致專賣署長、理事長等、及其他關係方多數參集之下、關於八年度之事業經過決算實行報告、九年度收支預算實行審議費用之徵收方法、九年度之事業計畫規約、及規程之改正、役員改選等、至三時始行散會云、

後顧之憂、同時更以本日爲期、第二建國之首途克服時艱、邁進建國理想之完遂、於茲欣逢建國節第十周年誌盛所感一端、希望促成省民之新覺悟、

縣本部開催 第二回委會

【昌圖】協和會縣本部爲招開本年第二回委員會議、想屆時定有一番強力協議云、茲擬如下列
（一）日時、三月三日午後一時半起始
（二）場所、縣本部弘報室
（三）協議事項、1、九年度縣本部運動要綱檢討之件、2、八面城國高校址收買之件、3、九年度縣聯開催之件、
（四）報告事項、1、康德八年度縣本部經理報告之件、2、國防獻金之件、3、省本部聽會補貢寄附金之件、4、救濟金募集狀況之件、

忠孝節烈爲立國要素 首都舉行孝子節婦表彰式

【新京】冷日麗合樹春和、首都特于全國一致歡慶之建國佳節舉行孝子節婦表彰式、該式典即于當日正午於市署講堂隆重舉行、出席者除被表彰之孝子王鳳海、馬鳴駿二名、節婦叢李氏、叢侯氏、唐郭氏、田劉氏等四名外、復有各區分會代表及首協道德會等方面來賓、屆時先向國旗帝宮遙拜後、即由韓教育科長授與獎狀、被表彰者拜領之餘莫不喜形于色、而感激國家寵賜之隆、其後爲民生部大臣訓詞、備言王道政治以忠孝爲本、節烈爲立國要素救時良藥、而風俗從茲感見醇良、民德歸厚等語、其次爲金新京特別市長訓、對于節勵孝行志堅金石與篤孝不衰勗勉多端、繼由來賓致祝辭、祝辭畢由叢景代表謹謝、言句簡捷、而感激光榮之意畢露無遺、謝詞畢即告禮成閉會、攝錄由市署教育科邀請被表彰者及各來賓舉門茶話會、席次談論風生、賓主各盡其歡、直于被表彰者咸憶感激之誠、而尤以能得于建國十週年之建國佳節蒙受表彰更引爲無上光榮云、

柞蠶增產講習會

【安東】爲期柞蠶育成之萬全、並增產之確保、安東省實業廳衛產科主催省下各縣柞蠶增產講習會、於昨廿七日午前十時假協和會縣小會議室、由省下各合作社理事及柞蠶合作社支店等數十名參集之下、而行舉行講習、由柞蠶株式會社安東支店赤沼產鑑課長担任、對柞蠶之增產及培殖、詳加指導、所受者頗了解、今後對增產頗有期待云、

協和工作期合民情計 召各縣本部職員會議

【通化】協和會省本部爲期時局演進步趨重要性、同會新感荷負責任重大、本諸本年度協和運動方針、爲期符合本邊道民情實施工作上、發揮極權効果計、本比本年度實施運動方針、有審議檢討之必要、如斯決於三月七、八日二日間、於本部會議室招集省下各縣本部事務長、及總、統監部各主事會議云、

肉商公然暴利 官方開始搜查

【新京】國都各肉商、乘此消費激增之春節、及有輕視公定價格或超亂等級希圖不當利益者、市民對之怨聲極高、首都警察衛生科及衛肉組合司擁各警察署、日內開始大搜查、如果發現奸商、斷予嚴重處罰、一方希望市民之購買猪牛肉者、注意公定價格、如果花公定價格以上之價格時、急速報告於就近派出所、以求公正之處斷云、

南滿滑雪大會 第一日行事圓滿終了

【通化】頗呈有名之通化南山滑雪場、曾開關東軍滑雪大競技會、于上月廿八日第一回南滿滑雪大會、於該南山之銀嶺上展開、有吉林、牡丹江、撫順、通化各隊、卅餘名參加、自午前十時於毛利大會委員長、感會長等之致辭後、即行競技、先由森判委員長、對於競技之注意、予以說明、隊於正午南山東側之滑雪場、大傾斜面、誘盛會開闢幕矣、斯日南山、微有風雪、即依大會之規定、各選手、均特別緊張、仿謂誠有今日之一戰以決優勝、繼開始大迴轉滑降下競技、爾有良好記錄、瀉皆發揮全力、而無遺憾矣、

大迴轉成績
一等 小島（通化）五十三秒五
二等 兒玉（牡丹江）五十三秒六
三等 佐佐木（哈爾濱）一分四秒五
四等 水谷（牡丹江）一分七秒
五等 西田（牡丹江）一分十秒五
又午後、有長距離競走、即終於第一日日程之行事矣、

出售紀念郵票

【安東】爲紀念建國十週年之盛事起見、各郵局發賣紀念郵票、安東市於安東郵局、興隆街、旭橋、公安東街、南三條五局、於建國節均行出售、其種類爲二分、四分、壹角、二角、四種云、

欣逢建國十載 徐四平省長發表談話

【四平】徐家桓四平省長欣逢建國十周年發表左記談話、

於茲我滿洲國建國十周年記念之建國節、在歡欣鼓舞裡感迎之事、誠爲同慶欣快之至、回顧多幸多難之建國當初、更與及今日國運之隆昌、對比千古未曾有之躍進的伸展、感慨無量、要恩之鴻大、至滿洲國之幸福不勝感激、然而我等滿洲國民祝福此建國十周年、同時我滿洲國得以隆昌在於盟邦日本之偉大犧牲的援助、殊不能忘者也、即爲我道義國家建設遂由國際聯盟脫退、現在打破英美經濟阨迫、恫喝包圍陣適、消滅美英東亞新秩序建設之大東亞戰爭之勞、謂東亞新秩序建設第一步建國之滿洲國、爲新秩序建設之一大據點、協力盟邦遂行此而大實務、及其兵站後顧之憂……

討滅殘匪功績顯著 程隊長授表彰

【通化】省警務廳、自廿七日午後三時於廳內會議室、依據於二月十七日在白山縣、討伐殘匪歷六營、之功績、對於隊長程斌氏贈有如後之表彰狀、自南部防衛司令官

建國十週年感想

今日爲我滿洲帝國建國十周年紀念日、元宵佳節、曠典欣逢、鑾輿帝城、龍顏有喜、普天同慶、猗歟休哉、望闕嵩呼、誠懽誠忭、回憶我滿洲、自建國以迄今茲、庶政修明、邦基鞏固、治樂王道、八方開樂土之歌、誼篤邦交、重譯駐皇華之使、巍巍蕩蕩、莫得而名、溯厥本原、悉由我皇帝陛下、發政施仁、勵精圖治、聯盟邦大日本帝國、依賴之力、多方援助指導之所賜、是以康德二年四月間、我皇帝陛下、以萬乘之尊、東渡扶桑、躬訪日本皇室、修睦聯歡、親致誠悃、迨至回鑾還幸、復於同年五月二日、特頒訓民詔書、昭示民衆、與盟邦一德一心、以奠定兩國永久之基礎、亜以滿洲帝國之育成、胥仰賴天照大神所默佑、是以康德七年七月十五日、我皇帝陛下、特頒國本奠定詔書、敬立建國神廟、虔誠奉祀天照大神、仰答神庥、式爲永典、聖謨深遠、日月同昭、我國家億萬年有道之長、胥基於此、康德八年十二月八日、我皇帝陛下、因盟邦對於美英兩國、布告宣戰、我滿洲與盟邦、輔車相依、休戚與共、關懷時局、渙發綸音、兼爲皇軍、協成聖戰、剪除方命、捷報頻傳、迅我滿洲建國十周紀念之新年、樹大東亞萬古不磨之偉業、朦朧膺勛、甫唱鐃歌、鳳闕春深、恭逢盛節、一人有慶、八表騰歡、傳將特簡杉陽、近依鳳陛、幸際風雲之會、獲沾雨露之恩、三月良辰、皇國肇建、慶茲盛典、來且方長、謹貢蕪辭、虔申微悃、恭祝寶祚、於萬斯年

康德九年三月一日 吉林省長 閻傳紱

國境軍警慰問隊出發

【哈爾濱】哈爾濱各種飲食店組合及藝妓屋組合所組織之國境前線軍警慰問隊第一陣黑河、孫吳班一行廿五名、廿七日午後集合於新哈爾濱旅館、受警住關長訓示後、參拜哈爾濱神社、行新願宣誓、同十一時發列車就動躍壯途矣、

丁省長晋京

【安東】丁安東省長爲參加三月一日新京建國十週年紀念式典、並參國務省長會議、於二月廿七日乘同注審擬官晋京、預於九日歸任云、

由開戰以至新嘉坡陷落 大東亞戰爭戰果之回顧（柒）（續）

門島十二月十日日本軍乃上陸、十一日占領阿布拉港西側之要地、翌十二日略首都阿加尼亞市完全占領、威克島十二月二十三日至二十四日間日本軍舉行敵前上陸、守備之美軍雖頑烈抵抗、但終至降伏、該役日方亦失飛機二隻、敵於機前如何頑強經該地已可想見、該二島之喪失已使馬尼剌完全孤立並無從救援、而日方前哨飛弄美本國使之復無之夏威夷失去戰略價值、

馬尼剌 香港攻略

菲律賓自美西戰爭以來、爲美國唯一之植民地、並爲東亞之據點、於美國之對東亞政策上負有重大職責、唯一時有謂在軍事上不能保持、如開戰則必放棄云者、但其後ABCD陣既結成則亦爲對日包圍陣中之重要地帶、積極備戰、取固守之態度、與菲律賓及其首都馬尼剌相呼應、且爲中國大陸之英帝國最後據點、並爲軍需援助一策源地之香港、十二月十二日被日本華南軍之精銳開始攻擊以來、僅二日間則已突破本防禦線、突入九龍、十三日因香港總督拒絕開城勸告、十四日早朝乃開始總攻擊、集中砲爆擊威脅敵方、並與其軍事施設艦船以大損害、十八日再發降服勸告、但敵仍拒絕、於是乃決與以徹底的打擊而占領之、十八日舉行第二次總攻擊、同夜半決行敵前上陸、以後逐次擴大戰果、二十日殆已占領全島、執拗抵抗之英軍亦終於二十五日請降、二十六日午後六時日軍乃完全占領之、

菲島攻擊因十二月十日之呂宋島北部阿巴里比剛附近上陸、及同島南部之來加斯比上陸而開始、獲得空軍前進根據地之日軍、乃從事其周圍地域之掃蕩、並逐日爆擊尼可拉斯菲爾德、狄爾加南面、卡把那倉、巴基奧、寨布等地、殆全滅敵空軍、獲得菲島上空之制空權、二十二日美菲軍知日本軍將上陸、乃於戰前從事林加煙灣之防備、但日軍之敵前上陸終成功、二十四日在馬尼剌東南之拉門灣上陸、南北相呼應正式開始馬尼剌之攻擊、林加煙灣上陸部隊與來自比剛之部隊一齊對上陸地點附近之敵約三個師與以攻擊、突破阿拉亞特山之堅陣、進擊中央呂宋平地、至馬尼剌間二百公里之路程、自上陸以來以十一日而踏破之、又拉門灣之上陸部隊距馬尼剌僅百公里、但因一驗當疊之山嶽地帶、故於一月二日朝與南下部隊在馬尼剌市外歐和迴向時、午後完全占領馬尼剌市、美菲軍合宇之主力從戰前計畫、放棄馬尼剌而撤退來西得巴咎要塞及巴坦半島之要衝、今猶憑地勢抵抗、但其執拗抵抗戰之意義已不過乃可以稍延殘喘之事、其運命則已轉於蕭矣、因馬尼剌之陷落、菲島作戰之主目標已達成、並占領香港、則美英之二重要前哨已入日軍掌握矣、

科學滿洲之實體表現無遺 中央博物館再開館

【新京】於大東亞戰爭下無敵日軍之赫赫大戰果輝煌下、慶祝建國十週年之歷史的佳年、於國立中央博物館陳列、表示科學滿洲之實體之稀貴品、兼爲廣向遠來參加日滿兩國祭典之東亞諸民族公開、乃自二月四日以來休館整理中、近由於藤山館長、遠藤、小林兩博士以下館員一同奔走、廿八日諸準備完全完了、已於建國節之三月一日午前十時再開館、新陳列品之主要者如左、

第一展示室（博物館）滿洲產之哺乳動物（大山猫伊滿渠、內蒙古黃羊類、媒鼠介百斯篤之鼠類等四十種、興產部寄贈滿洲產淡水魚類標本於松花江之長餘鱷、河鮫等三十種）衛生技術廠寄贈之滿洲產人體寄生蟲三十種、滿系各種蛙類、同上滿社會之古代衣服、袋物類百餘件、滿洲產有用礦物、更於第二展示室（物理室）之外新設擴植物館、林野局寄贈之滿洲產菌類（食事菌、有毒菌、木材腐朽菌等四十種）滿洲產松柏植物之幹材與東東實之標本、四十種按季節序配列、並有自古代動植物之發生情形圖表等、亦強力証明滿洲國之文化面亦漸擴備充實云、

圖爲大同元年三月八日新京街頭之建國祝賀行列

圖爲日本承認滿洲國當日之報紙昭和七年九月十五日之日本紙

一日本版此寫眞說明頁大錯誤、不勝惶悚之至、今特再刊、敬謹更正、

凌雲醫院
診療科目 內科、外科、產婦科、小兒科、眼科、耳鼻喉科、皮膚花柳科、X光科
新院・奉天市大西門裡路北郵局後身 電話四一三五一一番
舊院・奉天大西門外路北 電話四一三〇〇番

性美膏 桃夢 木村商行

本社廣告事務 請通電話 二一八九七

痔瘡 伯龍氏皮膚外科藥專治痔瘡各種皮膚病無不除根
心口疼 伯龍氏心口疼藥主治心口疼痛肝鬱氣滯消化不良等症服後立刻奇效
腳氣 伯龍氏腳氣藥水主治各種腳氣
化痔 伯龍氏痔瘡藥

科內專慈
義乃項士博學醫
療電線外紫波短超視透X線樂光線思愛
備完室病實充驗化
奉天大西關成平里 電話2 7096 / 7100 事務所 病室

隴西氏理肺丸 隴西氏理肺散
鴻育堂出品 奉天大西邊門外

變府化積膏 萬靈骨酒 虎骨酒 特製三寶丸
奉天省許可
奉天市鐘樓南 德潤堂藥局發行

民益鐵工廠出品
王伯勳

派克金筆
美利時出品 新貨到齊
注意 今天憑報紙無論購何種金筆一枝一律奉贈本行自造合金筆尖兩個
奉天小南門裡 天津美利時分行

真正婦科養血膏
此膏專治女子血寒赤白帶下月信不準行經腹痛腹內病塊腰腿疼痛子宮寒冷久不受孕極有神效
奉天市大西關郵政局西路北 興滿膏藥店

滅淋根 徹底除根永不再犯
濟慶藥房

痔瘡藥 化痔龍散 張三多堂

專治遺精滑精 普明醫室經售 奉天市大西關大什字街口路北

肺病福音 贈呈肺病療法指南書 欣榮堂

一羊精瘋癲狂病 賽湯泉下奶藥

空前創舉 秘術公開

王氏理肺安寧丸 專治各期肺病咳嗽吐血
總經售處 林軒醫室

專門風寒救急膏藥 王玉璞

保肺漿 蔘茸麥精魚肝油 宇宙製藥公司

能莫爾病 增井大正堂商店